(大正十一年十二月四日第三種郵便物認可)　(日刊)　中華民國十五年十月十九日　THE MAN CHOU PAO　星期二　舊曆丙寅年九月十三日　NO.1387　(一)

滿洲報

大正十五年十月十九日

(本報價目) 每張銅幣八枚每月現大洋一圓每三個月現大洋二圓九角每六個月現大洋五圓六角全年現大洋十一圓報費先惠郵票不收
(廣告刊資) 一行十四字起碼刊資一日每行現大洋一圓特別及長期者另議

大連市山縣通一四二番地
發行所 滿洲報社
電話 (編輯部(長)七五一三番 經理部四〇三四番)
振替貯金口座(大連)三七三番

江浙竟開戰 (上海專電十八日到)

浙軍有正抵楓經說

據報載十七日午後四時十分江浙兩軍在新劉河西方接觸勝敗未決孫傳芳頻由南京附近派兵傳稱浙軍先鋒已達楓涇云

夏超與粵方已妥協矣 (上海專電十八日到)

決令援贛浙軍退回
脫離孫傳芳之束縛

浙江省長夏超與廣東政府完全妥協諒解成立

(上海又電十八日到)據杭州歸客談「浙人治浙」運動早已醞釀當孫將全力注於贛局之今日遂愈趨具體化至今果見獨立矣先是浙江軍政當局與各團體代表於十五日會合於前浙江省長張載陽宅協議結果決議使浙軍第一師(陳儀軍)及第三師(周鳳岐軍)之二師退回浙江守保境安民主義不另發表何等名義各機關照常辦公但皆不受孫傳芳之訓令以夏省長之名義佈告安民決脫孫傳芳束縛實現浙人之浙江其宣言被本地孫方之官憲扣留云

上海已宣布戒嚴 (上海專電十八日到)

淞滬由十七日夜布戒嚴令

孫傳芳地位危險 (北京專電十八日到)

時局將起一大波瀾

浙江夏超之獨立爲事實五省聯軍根本因此被破壞孫傳芳已不能繼續保持現在之地位而粵軍侵蘇又爲當然之歸結吳佩孚勢力既失墜則中國天下將來祗爲粵軍與奉派相挾長江對立卽天下必實現二分之形勢依吳佩孚與孫傳芳支持之現內閣影響甚大時局將起一大波爛云

吳佩孚獨不主和 (北京專電十八日到)

已發通電反駁駐外各使

駐日公使汪榮寶以次十二名之駐外公使連名通電主和後各方面頗有反響但吳佩孚竟於十五日通電國務院及張作霖反赤云請將反駁公使等之主和主張澈底討伐赤化謂於無法律根據之國民會議終無確立國是之事云

安徽亦將獨立乎 (上海專電十八日到)

據寧訊從來在寧設置之皖督陳調元氏駐寧辦公處於十七日撤去致疑傳皖省得勿爲與浙江同時獨立與蘇孫脫離關係乎之說

齊燮元已到末路 (北京專電十八日到)

留守司令部被解散
齊氏本人業已赴津

駐長辛店之吳佩孚軍留守司令齊燮元其直屬之總司令部衛兵十五日爲王濤軍解除武裝齊即日赴津

已到末路之齊燮元

奉派已由動入靜 (奉天專電十八日到)

奉張前次入京說之由來

關於奉張近將晉京之消息記者曾質諸奉軍某幹部詢其眞否據稱前者楊宇霆回法庫時靳雲鵬來奉極力勸張氏入京張謂可也想係由此一語而致該傳其入京實則張氏不過敷衍詞耳其後當奉天最高政策實務之楊總參議回奉後南方戰局即大變化此種風說在現在實滑有稽感又關於張學良之返奉外間傳謂必負有何等重大使命此亦將氏之行動看得過大矣且張學良回奉卽軍事會議亦未開然張氏父子對於豫戰局之變化固無時不注意也總之奉天之態度現已由動入靜以觀天下之形勢與輿論之趨勢但此不過目下之情勢其將來有何變化又不可豫測也

吳佩孚欲放棄武力統一

豫訊、寇英傑自奉命出師、最近已由累灣河進駐至明港、以便指揮、玆據鄭州總部某要人十三日有私電來京、報告寇部已於十三日在明港下攻擊令、約五日內即有大戰、並謂吳佩孚近頗覺悟武力統一之非計 宜政治軍事兼籌云云、原電如左

(上畧)寇部在明港元日下攻擊令尚未與黨接觸、約五日內將有大戰、吳近頗覺悟、統一事業宜政治軍事兼籌、不專重武力、運輸改善、兵車已不擁擠、由信陽至鄭州票車、只須十六小時、北段尚未全通、已派張敬堯北上整理兵車非有運輸司令通行證、不能車行、軍用票只發五十萬、已由省庫逐漸收回、鄭州市面均已開市、毅軍三四五旅、昨開豫東剿匪、熊炳琦昨晚來鄭、今晚回汴鄭州、總部秘書處〇〇〇元(十三)叩

美不助關會再開 (北京專電十八日到)

施肇基電告美撥之意見

據駐美公使施肇基報告美國國務長官愷洛庫氏對於中國之希望再開關會謂美國援助會議之熱心已被中國軍閥打消今後會議之運命當由中國自決等語又謂列國之決意否認廣東徵稅並指摘政府之不制止廣東隨意徵稅等情云

清浦子爵抵京頗受歡迎 (北京專電十八日到)

清浦子一行於十六日午後七時半抵京顧代揆以次各要人多出迎迓

請取平等主義改訂商約 (北京專電十八日到)

顧維鈞會見芳使之表示

代理總理顧維鈞氏於十六日歸任後初與芳澤公使會見之際即以中日通商條約改訂務請取平等主義而撤消不平等主義云

子爵到京各方面之歡迎

溥儀特設歡迎宴

清浦子一行抵津後備受各方歡迎宴連日間有應酬不暇之勢而中國各報又爭載關於清浦之記事十六日又蒙遜帝溥儀設宴款待後即首途赴京云(天津專電十八日到)

湘鄂亦將徵新稅 (北京專電十八日到)

蔣介石正在計畫中

粵政府關於對輸出入品之徵收內地稅將於漢口長沙亦實行蔣介石等正計畫中云

戰中兩軍損失

雙方均死傷逾萬人

九江通信云、江西戰事兩軍互有勝負、雙方死亡亦多、此後如何尚難豫測玆將至九日止、兩軍之死亡人數、畧表於下、玆先述聯軍之現狀

江蘇浙江安徽三省軍隊現狀

(別隊)	(官長)	(現狀)
第一師	陳儀	駐徐州
第二師	盧香亭	南奔北走活動甚力惟尙未與革軍激戰最近始在建昌永修方面與南軍二千交戰中
第三師	周鳳岐	原係總豫備隊駐在九江近始向德安移動
第四師	謝鴻勳	在修水武寧德安間奮戰死傷二千以上全師潰滅
第五師	白寶山	駐海州
第六師	陳調元	從武穴富池口進陽新之際與他之安徽軍遲遲其行現始向武甯方面前進
第七師	馮紹閔	駐宿遷近派上官一旅增援九江開赴前線
第八師	孟昭月	開戰前爲第十旅後與第九旅長張中立合編爲第八師現留守南京
第十師	鄭俊彥	在樂化南昌高安間之激戰死傷達一千五百現尙在追擊南軍
	楊世棠	駐蚌埠
第二混旅	徐鳳春	駐富池口
第三混旅	王普	從陽新向通山進軍中
第四混旅	劉鳳圖	從富池口方面向德安進軍中
第五混旅	楊賡和	在南昌高安間奮戰甚力卒破南軍向高安進軍中
第六混旅	彭德銓	九月三十日起在南昌高安間激戰死傷一千五百亦能戰勝南軍現向高安前進
第七混旅	楊鎮東	在銅鼓方面被革軍誘敗全旅潰滅
第八混旅	顏景崇	奪回德安死傷〇千然能於短時間擊破南軍現在德安永修方面活動
第念四混旅	李俊義	德安之戰死傷五百以上全旅約餘半數
第七十六混旅	李寶章	在南通
炮兵混旅	張國威	在南京

以上三省軍隊、合計九師十一旅其中五師九旅出動江西數在十萬以上、在南昌附近、激戰之結果死傷四千、銅鼓修水武寧德安間之激戰、死傷五千、其他潰走者六千以上、總共損失約在一萬四五千左右

江西軍隊之現狀

(隊別)	(官長)	(現狀)
中央一師	鄭如琢	奪回南昌死傷一千以上、潰走更多、現餘三四千、守南昌鄭已辭職
中央二師	蔣鎮臣	在吉安萬安與南軍通
中央六師	楊如軒	南軍侵
江西一師	唐福山	入之際、完全潰敗尙有散兵散在鄱陽湖
江西四師	賴世璜	在贛州方面與南軍通
雲南一師	楊池生	攻擊南軍時全體潰敗
第九混旅	張鳳岐	
補充旅	劉寶起	在樟樹

緝兩軍合共五千

開戰當時號稱六萬、其後或暗通南軍、或潰走散滅、現在殘留者僅中央第一師第九混成旅、及補充旅、合共不過萬人

革命軍之損失

革命軍之損失、頗難得其眞相其大體如下

(一)王柏齡之第一軍、第一師約三千於九月二十日前後、在南昌附近激戰死傷過半

(二)魯滌平之第二軍約四千、從九月三十日起經三日間之激戰大部分死傷潰走

(三)朱培德之第三師約四千、亦參加九月三十日以後之激戰、死傷二千

(四)程潛之第六軍約四千、九月二十日前後、在南昌方面激戰大部分死傷

(五)胡宗鐸之第七軍約五千、在武寧與謝鴻勳激戰、已有相當死傷佔領德安後、又與顏景崇激戰約死傷一千、殘部退却現向在交戰中、兩軍死傷潰敗、難得其詳、惟上所述大致不差、足見兩軍均受極大之打擊也

日拓殖省之組織 (東京專電十八日到)

現已由行政調查總會可決
滿蒙行政統一參考案亦成

爲謀更新拓殖事務擬新設拓殖省之提議已經行政調查總會滿場一致可決近將由山川法制局長附之閣議以爲最後之決定該省新設之理由與組織大要如左

一、爲管理關於朝鮮總督府臺灣總督府關東廳南洋廳之事務故設拓殖省

二、拓殖局之權限以樹立各地域之政及確保遂行其政策爲主眼擔任直接執行行政事務不以議論行政事務之細目爲本旨拓殖大臣對各地域及其總督長官之關係與現在內閣總理大臣所對之關係相同

三、拓殖省對於聯絡統一關於滿蒙之行政施設於其權限之範圍內特爲用意

又電、關於滿蒙方面行政聯絡統一方法之參考案如左

一、於拓殖大臣監督之下置一常設之拓殖會議以爲聯絡統一一般的事務之機關

二、鐵道附屬地之行政暫依現在組織並使拓殖省爲最善之講究

三、爲圖滿洲各領事館互相聯絡統一特提重奉天總領館之地位使可指揮監督其他各領事

四、滿洲之領事館除行政官之外並任用多數民間經歷者及廣於經驗者以應實際之必要

五、爲圖朝鮮總督府關東廳領事館及滿鐵等之聯絡於滿洲適當之地召開關係者之定例會議

六、滿洲方面之行政上及實質的施設方面(尤其經濟產業)應講究之諸問題其實質須由拓殖省與外務省調查研究與關東廳協議實施之方途

北京國務會議

決否認廣東增稅
另擬具對外表示辦法
中日修約照擬定步驟辦理

京訊、十四日國務會議、于上午十一時十五分開會、顧維鈞主席閣員除交通缺席外、餘均到齊首由秘書長孫潤宇報告 下列三項(一)本早接交通張總長電話、原定十三日來京、出席閣議、祗因方倘有要務未了、擬再展緩數日囑轉陳總理察照等語(二)據交通勞次長由信陽來電、內稱、元日(十三)抵信、前方情形、頗見順利、各將領亦甚融洽、玉帥仍在鄭州、策劃總攻等語(三)據九江探報、孫馨帥現仍駐潯、并未他往、南潯間交通業已恢復、進窺北岸之敵軍、亦經盧部擊退等語以上報告畢、遂開始討論議案、計經決定者兩起(一)粵政府在海關附近設置局卡增收內地稅案、討論結果、以此項未經正式手續、呈報核准、當然認作無效、應由外交財政兩部會同稅務處、擬具對外表示辦法于下次閣議席上、提出裁決施行(二)外交部提議、中日商約、滿期以後應付方針案、討論結果、決定按照外部所擬步驟、妥愼辦理、此外并通過例案三起、照錄如下

一、顧總理提出在財政總長任內經手收支各款清冊、暨秋節庫券支配清楚、並報告經過情形一案議決備案

一、陸軍部呈核毅軍總司令請獎上級官佐張繼武等、擬准予分別補官加銜、議決照辦

又訓蒙藏院呈、請將呼畢勒罕羅桑隆丹札木蘇封爲呼圖、克圖議決照辦

南金鄉土誌 (禁止轉載) (三八)

遼東名儒 喬芝三先生遺著

祠祀志 幷序

凡有功於民者、皆在祀典、況社稷風雲雷雨山川、其造化生成之功、尤大而無極乎、朝廷敬禮神明、雖一州一邑、猶使築壇立廟、春秋奠獻如儀、爲我報功也、今將副帥邑令之所應祠祀、與所得祠祀者、備載如左、其他寺宇、或列入古蹟或畧而不具、明上下、別公私也

社稷壇 風雲雷雨山川壇 厲壇 八蜡廟 先農壇 城隍廟(城內南街) 關帝廟(城中街)財神廟、(城東街)火神廟(城南街)地藏廟(城西南街) 上帝廟(城東北隅) 玉皇廟(城西門外)東嶽廟 藥王廟 永慶寺(俱在城北門外)龍王廟(城西北三里、山曰龍王島西與南俱臨大海、廟立山巔、西築靜室一間、對海之牆、洞開戶牖、波濤上下、風帆往來、一覽而盡名流欣賞、門上贈一匾額曰、咫尺蓬瀛、附詩有句云、龍王島扼海門東、又青天有路双鳧健碧海無邊一葦通云云、清日戰爭、適被兵燹、今已早成煨燼矣

團長因公赴奉

東北陸軍十五師第二十六旅步兵第十六團團長孟文卿氏昨因某項要公請准上峰照准躬親赴奉晉謁鎮威上將軍有所陳述於日昨搭乘東鐵列車到長下榻於頭道溝大世界旅館畧事休息卽搭乘滿鐵列車直去奉天云

四洮鐵路局招標廣告

本局呈奉批准十五年一月至六月機務用零星材料共分爲十三組招標購買凡殷實商號有願承辦此項材料者可向本局材料課或駐奉辦公處閱看式樣及繳標單費每組大洋一元押欵(數目列表詳後)訂定十月二十五日在奉天商埠十一緯路北本局駐奉辦公處開標依據投標簡章辦理此告

附表

第一組機關車零件	大洋參百元
第二組客貨車零件	大洋八拾元
第三組冷汽用品	大洋貳拾元
第四組暖汽用品	大洋四拾元
第五組機器	大洋七拾元
第六組油漆類	大洋九拾元
第七組水道	大洋五拾元
第八組工業藥品	大洋參拾元
第九木材洋灰類	大洋八拾元
第十組電器	大洋參百元
第十一組釘類	大洋一百五拾元
第十二組地金	大洋七拾元
第十三組雜品	大洋四百元

代銷開灤礦務總局磚品廣告

啓者敝公司經理開灤礦務總局之磚品計有火磚火泥營造磚缸管及磁瓦等類現在存貨甚多定價極廉南滿各埠 主顧如蒙賜購定當迅速發上恐未週知特此通告

東三省獨家經理處奉天大西邊門外

馬克敦工程建築公司啓

電話 一五四八號　電報掛號 (MACDON)

喬芝三先生十週祭典通告

啓者已故喬芝三先生爲遼左一代名儒道德文章胥超塵俗歸道山今已十年矣其猶子心如君玆卜於舊歷九月十八日(十月廿四日日曜)午前十一時在旅順管內營城子會西小磨子本籍爲先生舉行十週祭典同人不敏敢本敬仰前賢之意發起前往致祭凡欽慕先生者諒亦有此同情用特通告俾便同往卽希公察

注意 各界同志前往致祭者請於舊歷九月十六日以前通知大連市奧町泰東日報社侯小飛君以便早作準備又如有挽聯及一切祭奠文字均盼先期寄到

西片朝三 王鍵璧 楊祥亭 閻紹韜 沈止民
傅立魚 畢乾一 劉慕韓 楊成能 金念曾
許學源 尹仙舫 劉玉蒼 尹介甫 遲祚廷 等同啓

關於中央臨時首領問題 奉張態度之京訊
縱然有人擁護亦必表示不幹

京訊、外傳奉張即將入關、並將爲中央政府臨時首領之說、玆據民治社訊、某要人談云、該項消息完全不確、目下奉張對時局態度絕對緘默、不欲多所主張、不過將來戰局若有大變化、使奉軍不得不有所動作時、然後再取必要之手段、以對付之、對於中樞問題、奉方始終以在野黨自居、不願過問、且張對於時局及政治狀況頗爲消極、縱有人擁之爲中央臨時首領、亦必表示不幹、至張氏本人尤無入關之必要、因關內奉方所轄各地、已負責有人、絕無他慮、召張學良韓麟春赴奉、純爲慰勞作戰辛勤起見、並無其他意味、張韓並有四日內即回京說、又云、長江局勢變動、各方趨向現已集中之擁戴張作霖、惟張聲於討赤軍興、東北軍轉戰千里、異常勞苦、亟應休養、暫持保境安民態度、不參加任何內爭、萬一有實逼處此之日、則奉軍亦當採取最後之手段、不辭疆場之周旋、對於中央政府仍抱不干涉態度、以京漢防務責成直督褚玉璞以津浦路防務、責成魯督張宗昌以近畿一帶地方治安、責成張學良韓麟春、以京師治安、責成于珍辦理、奉張以東北高級將領討赤勞苦、宜予慰勞、故電召張韓赴奉、其他如于珍等、俟張韓返京、將第二批赴奉、如時局發展至必要時、奉張擬入關駐津、觀察形勢、以爲應付時局之方針、外傳奉張將爲中央臨時首領、並預定三項步驟等說、絕對不確也

又云、據三四軍方面消息、張韓二氏業于十四上午七時安抵瀋陽、當即晉謁奉張、備受慰勞、奉張定于十五日在軍署召開大會議、凡三省重要文武官員、均赶行到奉出席、黑督吳俊陞、吉督張作相、業于十四啓程應召前往、計程十五當可到奉、此外張宗昌褚玉璞等亦派有代表往奉、至大會議上應提出解決之問題頗多云

青島外商反對加徵貨稅
特開市民大會

青島通信云、自省政府設立貨物稅局、實行徵收貨物稅以來、僑居青島之日商、即群起反對、連日散布傳單、聯絡僑青各國商民協議抵制、〔十二日〕午後一時、特在日居留民團、召開國際市民大會、到會者約六七百人、日人佔十分八九英美人次之、中國商號因憚官府威勢、未敢加入、故會中之華人、寥寥數人、開會時首由日人鈴木格三郎致開會詞、清水豐一述(貨物與國際貿易)、繼爲英人李陶兒演說、日人北野講演(稿者必不能久)其大意概係詆言中國軍隊駐紮何處何處即受其騷擾、賦稅多因之加重、日本軍隊則反是、厥後丹麥人丁林、美人塔達牟斯、英人太拉、日人島津佐藤、宇田、平岡、俄人來爾太斯、相繼演說、大抵皆係反對貨物稅之意義、最後由日人武內朗

茲將該會宣言及議決書節錄於下

△宣言 自客秋戰事發生以還、膠濟路停運半載、且勒征鐵路貨捐勞兵費等、吾儕疲癘已達極點、不料一波未平、一波重起、今魯省當局又重歛苛酷貨物稅、黃河工捐、且對於無納貨稅證之一切貨物、阻止裝運、吾儕生業、已被剝奪無餘、如該苛稅長此續征、魯省產業貿易、日將衰頹、青埠繁榮不及期年、亦將凋落、値此際吾儕商民戮力同心開催國際市民大會、以期打消此苛稅、特此宣言

△議決 此次見諸實施之貨物稅係妨碍山東產業貿易之發達、創爲青埠繁盛之惡稅也、故本大會表決斷然反對堅持到底、以促魯省當局之猛省云云

四點散會後、又有汽車數輛、鳴鑼呼號、飛馳街市、大散傳單、各外商並於本日全體休業、以示決心門前大書反對苛稅等字樣云

吳佩孚態度消極 請曹錕主持軍事
曹吳各均召開軍事會議

京訊、外傳吳佩孚已離鄭、並有已抵新鄉之說、謂吳尚未離鄭竊、本月十四日新自鄭州來京之某要人談、吳佩孚現仍在鄭州、外傳吳氏離鄭北來、赴衞輝之說、絕對不確、吳深恐軍隊複雜、派別不同、特請曹錕主持軍事、吳本人則專任後方運輸事項、時曹氏亦以此次反攻、安危所繫、當亦不辭勞苦、于本月十二日上午、在司令部招集會議、各軍將領、如靳雲鶚田維勤、王爲蔚、王維城等十餘人、均列席、聞當時討論結果、決暫對南不反攻、先肅清豫境樊匪、除寇英傑即日率部回開封剿匪外、田維勤王爲蔚等、亦各抽調精銳、開赴豫東淆川、鄢陵、中牟一帶、協助寇氏痛剿樊匪、通及許扶溝等處新起之紅槍會(十三日)吳佩孚又在司令部召集局部會議、到會者多半爲與吳氏關係較比親切之人、如王維城、陳文釗、王爲蔚等均列席坐鎮洛陽之張治公、亦由洛陽乘專車赶來與會、所討論之事項、爲剿滅樊匪策畫、詳細情形、則絕對嚴守秘密、局外人無從探悉、惟聞開會時、吳氏堅欲陳職、赴洛陽養疴、言詞極其憤慨聲淚俱下、致引得全場痛哭、嗣經張治公等、再三婉勸、始允暫維艱局一俟湘鄂恢復、再行辭職下野云云

某機關十四日上午十時接保定轉來鄭州電話、謂吳佩孚現仍在鄭州、佈置軍事、寇軍已於十三日下令總攻擊、必要時吳氏或將赴前線視察云云、又某方面得開封省署來電、接洽某項要公、電係十三日上午二時發、可證開封尚未達如外傳之某種程度、又據另一消息、開封附近約五十里之魏家寨地方、確有土匪、寇英傑已命軍務課長鄧英、指揮豫軍第一師第二旅之某團親往剿伴云、又官方消息、吳佩孚尚在鄭州、剿匪甚得手、開封安謐如常、並無警耗、報載失守之說絕對不確、鄭州至信陽、每日尚照常開公事車一次、京漢路上之匪、已遠竄他處云、又據鄭州歸客談、吳佩孚日前因軍事上操勞過度、小有微恙、凡有公事、均派將雁行批閱、近已痊愈、對於剿匪、進行頗力、擬俟土匪肅清後、再圖南下反攻云、又據、某方消息、十三日此間尚接鄭州吳之左右來電謂吳氏態度從容如恒、對於軍事計畫仍在積極進行中、吳氏目下關於戰局之佈置、注重剿辦豫省各地之土匪、以保境內之安寧、對于反攻贛軍一節、已不似從前之急進、觀吳氏之用意、如能維持豫省之安妥、暫時亦不他求、然吳尚無他遷之意、蔣雁行張英華時在吳氏左右、襄助一切云

閻錫山逮捕 通馮之張汝頻

京訊云、當數月前西北軍圍攻大同附近之孤山時、現任大同鎮守使之張汝頻、彼時正在前敵、覺因受有敵賄、暗將晉軍機密、通欵西北軍當局、以致孤山不守、亦而駐守該山之晉軍師長豐某、亦被擄去、現在西北肅清、豐某始得間逃回太原、乃將前項情形、奉告閻錫山、閻聞而震怒、隨密電大同附近之張培梅師長、飭即妥爲布置、迅將張汝頻拿獲、張汝頻猝不及防、當即被逮、現已解至太原云

蘇省將有大政黨出現

南京通信、蘇籍國會議員王紹鏊(吳江人)以蘇省各種團體雖甚多但多系一部分人士所組織、故所進行之一切事宜、往往因事之性質、包括意義、不止一方面、而發生窒碍、爰特聯絡各界領袖士紳議員政客名流等、仿照全浙公會辦法組織江蘇公會、成立一極大規模之團體、十一日下午三時許、在南京貢院敎實聯合會舉行第一次籌備大會、到會者有王氏本人、及江蘇省議長徐果人、南京總商會蘇民生、議員朱德宜張福增王景韶、新新國會議員余恒及在某現任道任廳長省某某兩科長都四十餘人、因時値戒嚴、故舉動異常詭密當推王爲臨時主席、首由王報告籌備斯會之經過及組織之旨趣、與將來希望、討論垂三小時之久、最後議決數要事如下(一)公推徐果人朱紹文等六人爲籌備員、並擬草簡宣言、尅期竣事、訂期舉行成立大會(二)會員資格、凡屬蘇籍公民經會員三人以上之介紹、幷經審查會認可即得入會(三)內部組織爲委員制、不置正副會長、改爲委員制、至六時許始散會、乃昨爲滬申報京國聞社駐寧記者、誤日係江浙協會、進行和平運動、在貢院召集名流開會實即此之誤云

閩垣當局之逮捕黨人案

福州通信、閩垣當局嚴捕炸彈案嫌疑犯、及通粵赤黨情形、已迭誌前此通信、玆查蕭奇斌張培以炸彈案連帶被嫌疑拘後、迭經後方防務司令部軍法官孫伯賢審訊結果、二人前此雖有向江慶新強借欵項三百元、似與此次炸彈案、尚無聯帶關係、因於五日將蕭張二人及全體案卷、由司令部移送地審廳審問、現蕭等家屬已運動向審廳保釋候訊、此項重案至此已有風浪漸平之勢、惟軍警之繼續偵捕嫌疑、日前警官傳習所學生三人以赤黨嫌疑被捕、後由警處長高文貴訊係該所同學王某串通偵探員、加以陷害、現已將三人釋放、除將王某拘押外、並嚴捕該探員懲辦、玆紀詳情如下

警官傳習所者係警處長高文貴氏所創辦、假校址於第一中學校、該所精神形式、均有可觀、高處長對該所極爲注意、不時親往巡視、數日前督署偵探處方面忽派偵探何星駟等、往麗文坊萬安居寄宿舍搜捕該校學生林植卿等三人、並搜出加入赤黨之宣誓書三份、事爲高處長聞悉、以加意栽培之門生、竟有此等舉動、不禁震怒、提三人到警務處親自審問三人極口稱冤、高察其狀、亦疑有人陷害、因詢林等近日有無結怨於人、及近日常往來於寄宿舍之人物、林等因供數日前曾與同學生某在寄宿舍竹戰消遣、王某獨負、所欠頗鉅、強而後償、微傷感情、其餘自審當尚無結怨於人、高處長得供後、卽下令該所學生四日起應全數到所聽候試驗缺席者即行除名、是日學生果全數出席、試驗後將試卷筆跡、與所搜得之赤黨宣誓書相校對、王某試卷筆跡果與宣誓書筆跡相符、卽捕王入廳訊問、王初不認、馬處長謂如肯將眞情完全供招、尚可極力開脫、否則證據確鑿、必付槍決、王乃自認因賭結怨、欲加陷害、謀之探員何星駟、何教以先僞造宣誓書乘隙藏於林植卿書篋中、然後投書向督署報告林等暗通赤黨、偵探處必將此案交各探員執行、萬無不濟、王如議進行、林等果被拘捕云云、此案眞相至此乃大明白、林植卿等三人現已釋放、高處長以探員一職關係至爲重要宜如何勤慎奉公、方足以使地方秩序臻於穩定地位、乃何某以探員而有陷害人民之舉、非本人親自細心審問、幾將誤致林等三人於死地、因向督署偵探處長張鳳梧詳述此案情形、囑張即拘何某處以極刑、乃何耳目甚靈、早已鴻飛冥々、現時警廳偵探處正在協緝之中想此案發生後、當局對於匿名指報赤黨之函件、當必愈加慎重也

此外警廳近日尚破獲一案、關係亦甚重要、查係該廳偵緝隊巡官長董蘭官等數人探得城內井樓門街林朋保家中存有危險物、遂於五日上午由董等喬裝鄉人模樣、往林家商賺炸彈、僞言將秘密運往冰口備用、林不在家、其妻信以爲眞、約定每枚售價一百元、引往龍山巷神廟內取出此彈、秘密因此破露林朋保即於是日被捕林供係住居東湖地方之外省人苗某所製造、託渠售賣者、警廳立卽派探再往拘苗、時此案破露外間無知者、苗不及逃亦立即被拘、現苗林二人對於製售俱已供認、惟警處長欲因此詳究、使炸彈案得以完全破露、現尚在秘密審訊之中云

韓復榘担任歸綏間防務
及投晉之由來

京訊、國民軍韓復榘、前此率師歸晉、已受閻錫山改編爲晉軍第十三師、現駐綏遠、有自西北來京某要人、據其談話云、韓極富於平民政治思想、去春代表西北軍赴日觀操、與日人感情極洽、及去冬楊村之役、首破天津、韓懇內戰之無意識、嘗欲從政治方面解決糾紛、如撤退京畿駐軍、恢復曹錕自由主張國直聯合、南口實行總退却、韓均主持最力、今夏南口相持、雁門危急、太原震動時韓在大同派其親信部下謝某突出戰地、分途何直吳晉閻請和解決之方、但求人民能免戰禍之苦、其表示重要者、有云、早有公善慘、數萬勁旅、得有所托、師長個人願束手前來、聽候處置、最後卒謀與晉講和、韓卽退兵豐鎭北軍撤退晉北、南口陷落、西派其親信李某、赴晉表示停戰、晉閻立派商震全權辦理、韓遂率兵赴綏、歡迎商震爲綏遠都統、對韓異常借重、有所請求、無不照准、現由包頭至綏遠之防務、即由韓部各師擔任云

農民黨之決議案(東京專電十八日到)
並推後藤子爵爲該黨黨首

日本農民黨之結黨式已如另電十八日午前十一時在芝町協調會館開第一回全國大會首由幹事長平野力二氏宣言開會滿場一致承認綱領午後一時仍繼續開會議事討論

一、小作(租地制法)定之件

一、以政黨資格極力鼓動政府

一、以政黨之名義向全國宣傳

一、小作法之研究

可決上列各項後於午後五時散會又決推後藤新平子爲該黨黨首早

大敎授北澤新次郎氏爲組合長云

日置全權病狀陷於危篤(東京專電十八日到)

關稅會議日本全權代表日置益氏自本夏以來因積勞違和終至腎臟炎與胃潰病兩症併發在牛込區藥王寺之自宅經吉本博士及此外三博士等診療但因年邁體弱致病狀惡化冥限已迫云

比國在倫敦募集借欵成功

比利時爲謀貨幣之安定在倫敦交涉募集三千萬元之鉅欵現已成功云(諾然電十八日到)

警察展覽會已成功閉幕矣

柏林所開之國際警察展覽會惹世人非常之注目已於十七日由大成功裡閉會矣(諾然電十八日到)

日本農民黨舉行結黨式(東京專電十八日到)

日本農民黨結黨式已擇十七日神嘗祭日之吉辰在芝公園協調會館舉行矣由九州四國中國(日本地名)近畿東海北陸甲信關東北海道等處到會之代表多至七百七十餘名至定刻十時全體合唱農民歌一致可決宣言綱領政策規約迨選舉役員後三呼日本農民黨之萬歲會遂告畢十日又繼續開大會玆將其綱領等錄左

△綱領

我等爲勞働階級我等爲日本人

須改革議會政治樹立文化農村

△政策

普選之徹底並改革貴族院(外五條)

△經濟

確立耕作權 肥料之國營

水產電氣之國營(此外九條)

△社會

國民保健之徹底 病院醫約之國營

規約

本黨稱日本農民黨

黨費一年一名金十錢(此外尚有九條)

國際貿易會議

美政府對在墨西哥召開之國際貿易會議日本出席之勞働團體幹部阻止由美國通過(諾然電十八日到)

魯省最近施行之三要政
整頓軍隊籌備各防舉辦清鄉

濟南通信、魯省連年戰爭、軍士疲弊雖休養多日、士氣仍屬萎靡、當戰事最烈之時、各軍團不加選擇、積極招補、內中難免不無老幼之參差、張宗昌於雙十節檢閱後、將各團長官、邀集督署、面訓一切、令迅將各幼年未成了之兵士、選送來省、以備編製訓練其他各軍亦多萎靡不振、昨特通令各軍、切實整頓、其原文如下

爲訓令事、照得本總司令、此次察閱各軍、查其一般精神、本多委靡不振、足見各級將官、平時訓練無方、教育乏術、推其原因皆統兵長官、養尊處優、未能親身督飭所致、長此因循、殊非整軍經武之道、須知國家籌欵練兵原期爲國宣勞、設不勤加訓練、一旦有事、何以摧強敵、而振軍聲、爲此令行各軍師、一體遵照、自令到之日起凡師長以次各級軍官、關於操場及野外演習、務須一律到場、親自督飭指導、以資整頓、除通令並派員稽查外、仰飭所屬遵照辦理勿違云云、觀此亦可見張氏今次閱兵、大有不滿之意矣、十二日午親赴辛莊、合六十五師入籍之假軍、合演大操外、並作陣地之散合、四時赴南圩門外、校閱手溜彈隊、實習陣地之攻擊、其中失守手而炸傷者、二十一人、當晚運往青島醫院、回署後、而論第八軍軍長畢庶澄着來省參加閱兵典禮之各旅團長先行返青、預備校閱、均已登車回防、但畢氏所部之第八軍、共爲三旅八團、張殿臣、胡殿甲二旅、現駐天津、賀文良旅駐平原栗振魯團駐青州、李培長團駐煙台、崔國超蘇團沿膠濟路駐防、陸戰隊一部駐膠州、其在青者、僅聶大賓、萬德祥、王明遠、羅寶樹、張方齡、郭喜珊、鍾震國等七團、張氏雖實行赴青校閱、想亦不能周及、玆據軍界消息、謂張氏此次赴青、注重檢閱海軍擬參觀海琛、效安、澄和、華甲靖海五艦、並令分隊實習水面射擊、此亦不過一般人之揣測云

濟南通信、督署現以冬防將屆、當此時局多事之秋、亟應赶速籌辦、以維治安、因特規定本屆冬防新條則五項、頒布各縣遵照施行、玆將其條則記之如下(一)各縣知事、暨駐在軍警自冬防開辦之日起、應負保護地方安全之責、(二)冬防期限自十一月一日起、至十六年三月一日止(三)各縣應組織冬防聯合通訊隊、購備腳踏車、傳遞冬防聯絡之消息、以期敏捷(四)凡鄉僻之所、向無軍警者、應劃爲梭巡區、以仿警察巡邏、指籤抽捐之法責成軍警、赴區巡防、以杜偷閒(五)冬防期內如無盜案發生者、在事軍警、均予獎勵云云、此次魯省舉辦清鄉、截至現在、各縣呈報竣事者固居多數、而各該縣有無敷衍塞責應酬故事情形、關係至爲重要、總局爲愼重清鄉實事求是起見、不日擬遴委幹員、分赴各屬、按照各該縣報告清鄉情事、認眞覆查、期收實效、以杜捏造諱飾、種種情弊、林省長又以各屬辦理清鄉、多將非清鄉範圍內之犯罪案件、據法審判、殊屬非是、故特訂定清鄉審判範圍、通令各屬遵照辦理、玆覓其辦法錄下(一)游兵(二)散勇(三)匪匪(四)積匪(五)會匪(六)霸匪(七)嘯聚山澤者(八)盤踞村堡者(九)結夥搶劫抵抗官兵者(十)私梟聚衆者(十一)爲匪作線者(十二)在海行劫者(十三)在途行劫者(十四)爲盜強姦者(十五)放火者(十六)留置爆烈物品、意圖詐財者(十七)窩藏盜匪者(十八)寫恐嚇信詐財者(十九)地痞擾亂治安者(二十)勾通匪類、煽惑人心者云云

萬縣慘案已由楊森遷就解決矣
楊與英人所定之三項辦法

京訊、萬縣慘案、迄已月餘、毫無眉目、玆據重慶訊、謂此案已由楊森盧金山在宜昌與英領交涉解決。惟據雙方所決定三項條件觀之、則中國方面、百般委屈、終歸失敗、該電原文如下

萬案在宜交涉始末、英領態度蠻橫、磋議數次、均要求先行釋放楊森所扣兩輪、否則交涉餘地、盧金山當勸楊森先釋輪、再商其他、楊允諾、經派重慶交涉員李宗孟赴渝與英艦司令官暨英領面商、決定三欵

一、英方切實保證於楊森交出萬縣萬通兩輪後、即迅速調查處理關於近來未了之一切事件、並須雙方同意、選定現任美國捷江公司駐宜經理霍來新爲居間人、楊森即將兩輪交與該氏督及卽日來渝之英領事組織之、如雙方意見不合、得由公同請求駐渝領事團中之一人公決之

二、英國兵輪以後如再上駛、由英司令與領事負責保證、決無含有敵意之行動

三、關於萬縣案應有一切賠償要求事件、雙方均聲明保留、將來另案交涉、現楊森已照辦云

楊森出兵目的
取鄂西以固川境 取湘西以固黔境

京訊、日來楊森率師援鄂、頗惹人注意、川局內部、據外傳劉湘與楊森間、已有消極的之合作、故楊得移動其軍隊、向鄂境前進、唯楊之移師入鄂、究係取積極的攻擊態度、抑取消極的防護川境政策、尙難明瞭、若楊採用前者則楊合鄂西盧金山王配慶各部、未始不可使黨軍有復遇勁敵之感若楊意僅在自保、則唐楊之間、自大有妥協之可能、於黨軍攻贛圍豫戰略上、不生絲毫影響、楊之出師與大局有無關係、當視其到鄂後如何舉動以爲斷也

又據某方消息、楊森此次派兵入鄂、事前曾派代表在重慶與川黔將領劉湘袁祖銘等之代表爲一度協商、對於川黔軍應付時局之方畧、決定鞏固川黔邊防、暫守武裝中立、一面分兵向鄂西湘西發展、以鞏固邊防之準備、其議定之辦法如左

(一)團結川黔兩省武力、實行鞏衞兩省邊境

(二)欲鞏衞川黔邊境、必須佔有鄂西爲川省屛蔽、並佔有湘西爲黔省屛蔽

(三)向湘西發展、由黔軍任之、向鄂西發展由川軍劉楊兩部分任

(四)川軍出兵策略須水陸並進、楊軍擔任陸路由新山趨施南、劉軍擔任水路、由沙市順流東下

(五)川黔兩軍佔有鄂西湘西後、再相機行動、暫時勿對任何方面爲顯明之表示、上述各項辦法決定後、各代表卽遄回防次報告、分別實行、現黔軍已進駐湘西之辰州銅仁一帶、楊森亦率部順流東下、此楊出兵之前因後果也

漢口十二日電通社電、楊森與劉湘之間、就消極的意見上、似已協同一致、以對外部、現楊森所部三旅團、已到荊州、並決於十五日以前、與盧金山王都慶各軍相爲聯合準備分爲三路進擊岳州

漢口十二日電通社電 宜昌消息 楊森盧金山等聯合電吳佩孚請速令在豫聯軍向武勝關方面進展、以與鄂軍聯合一氣、以上兩電皆不過外傳之表面上消息而已

保大問題尚未完全解決

京訊、某方面消息、褚玉璞到保後、已將保定各局一切事務接洽完竣、遂於十二夜專車前往邯鄲辦理接收大名、其王棟第五軍之一師兩旅亦陸續由保開拔南下、而徐源泉亦於十二日自津赴保、其現駐德縣之第六軍候王棟所部離保後、即將開往保駐、徐本人亦即移節保定云、但又一消息、保大接收問題、尚未結束、直魯聯軍雖陸續開拔赴保、仍駐城外車站、褚玉璞日前赴保與後防司令李榮殿接洽數次、李以事關重要、電得吳佩孚命令、不能照辦、故直省所委保大各屬行政長官、尚未接任、而聯軍方面爲表示友善起見、對於接收防地、除非吳軍業已開拔外、決不輕入雷池一步、以免誤會、聞吳已電直褚日內派代表赴保、作最後磋商、大約經一度接洽、即可竣事、至現已開拔到保之直魯聯軍、計有王棟之第十九三十九兩旅、及第二十師之一部、其人數約達兩萬之譜云

皖軍第二旅駐防之調查

蚌埠通訊、皖軍第二旅旅長馬祥斌、自調駐六安後、所有部屬、原分駐於六安、霍邱、英山、霍山、舒城、合肥六縣、保衛地方頗爲得力、現皖陳組織第五方面軍、援贛、本省駐軍、多數奉調出發、地方不免空虛、即令留守各軍、分撥塡駐、如潁亳各縣、本爲皖北鎮、劉使軍隊駐紮、此次開赴前線、當局卽飭由二旅塡防、馬奉令後、卽妥爲布置、均已抵防、月前豫匪東竄、阜(陽卽潁州)太(大和)吃緊、風聲鶴唳人民驚恐異常、馬得訊。恐有疏忽、特於前月底、由六安親赴該兩縣指揮、嚴密布防、幸豫匪探知有備、兼以有馬旅剿匪、素有聲名、遂亦知難而退、馬以所部分駐各處、擬日內赴正陽關駐節、庶於各方聲息靈通、俾便居中相機策應、玆將其布防地點探誌如下、計第二旅司令部、暨第四十三團團部、團長張敬芝、及並機槍連一連、均駐六安、第一營營長陳萬泰、駐三河尖、(防豫匪)第二營營長莫立賢率兩連駐英山(前因陳良佐部兵兩連、前往監視)其(師二連、將令董率仍駐六安、第三營營長劉兆坤、率部駐六西(相距一百四十里)之金家寨(與豫接壤)砲兵第二營營長厲幼巖、率第二連長馬蔭甫駐六安、第一連長胡雲溪駐潁州、第三連長李靈忠率本連留蚌訓練、工兵連連長楊成貴、率部駐正陽關、第四十四團團長秦慶麟、率團部及第一營長葛芬德、並機關槍連駐亳縣、第三第二營營長王春山駐潁州、第三營營長曹得標駐太和縣之界首集(防豫匪)騎兵連長華金良駐潁州

童子癆

童子時代虛衰孱弱而病不離身、幾若年老衰翁、此病通稱…童子癆！大都因先天不足所致、宜調補其元神、方能挽回虛衰、得恢復原狀之效果

百齡機

滋陰補虛、獨奏奇功、最利於先天不足、是童子癆之大救星

連服一二瓶

自然精神大振、胃納宏開、飯量激增……從此康健無病、竟能轉弱爲强、奇效如神、當場可見、

百齡機價目(均按現大洋計算)

小瓶一元 每打十元

大瓶二元 每打廿元

東三省 總發行所 奉天大西邊門外 九福公司

大連分銷處 華泰西藥房 西崗廣生堂

哈爾濱分銷處 泰華西藥商行

各埠藥房均有出售

日本郵船定期行輪

●開往歐洲 ▲大阿邦丸 十一月九日漢堡 ▲多加阿丸 十一月四日李浦
●開往米國 ▲烏羽丸 十月二十日紐育

◎近海郵船大連出帆
●開往橫濱神戶 ▲宮浦丸 十月
●開往天津 ▲淡路丸 十一月三日 ▲高砂丸 十一月九日
●開往長崎神戶大阪 ▲淡路丸 十月廿六日 ▲高砂丸 十一月一日 ▲相模丸 十月二十五日

◎朝鮮郵船大連出帆
●開往青島仁川鎮南浦 ▲會寧丸 十月廿五日
●開往仁川長崎鹿兒島 ▲羅南丸 十月二十三日
以上各船因天氣及其他事宜臨行改期

大連市山縣通 朝鮮郵船株式會社代理店 近海郵船株式會社代理店 日本郵船株式會社大連出張所 電話 七八四六番

大阪商船定期行輪

●開往門司神戶大阪(每日午前十時出帆) ▲哈爾濱丸 十月 ▲亞米利加丸 十月二十二日 ▲香港丸 十月二十六日
●開往上海福州基隆高雄 ▲福建丸 十月十九日 ▲盛京丸 十月三十日
●開往香港 ▲日東丸 十月廿日
●開往歐洲 ▲阿母勿魯丸 十月二十七日
●開往廣東 ▲得利丸 十月

大連市山縣通 大阪商船株式會社大連支店 電話四一三七番

◎日清汽船出帆

●開往上海青島 ▲唐山丸 十月二十七日 ▲華山丸 十月

日清汽船代理店 大阪商船株式會社大連支店

大連汽船定期行輪

●開往芝罘青島上海滿鐵航路船 ▲大連丸 十月廿五日正午 ▲西京丸 十月廿一日正午 ▲榊丸 十月二十九日正午
●開往天津 ▲濟通丸 十月 ▲天潮丸 十月十九日後二時 ▲長平丸 十月廿二日前十一時
●開往登州府龍口 ▲龍平丸 十月十九日後六時
●開往香港 ▲興順丸 十月廿八日
●開往安東 ▲濟通丸 十月廿二日午後五時

大連市山縣通 大連汽船株式會社 賬房電話七二七五番

三井洋行定期行輪

●開往北米(桑港羅斯安接魯斯) ▲伊吹山丸 十月廿七日同上 ▲赤城山丸 十一月七日同上 ▲秋葉山丸 十二月六日同上

所有水脚等項新照徼會處帳房可也

船舶 連山縣通三井物產會社 大部出張員代表 電話七一二〇
荷物取扱店 大連山縣通 宮崎商會 電話七一〇一番

政記公司定期行輪

▲永利號 十月二十日芝罘 ▲有利號 十月二十日安東 ▲成利號 十月二十日

政記輪船股分有限公司 電話四一四一

連陞棧廣告

本棧此番開辦與前大不相同因爲擴充營業起見特租安浪速町三階大樓豊處通共百有餘間寬濶潔淨熱鬧非常男客女眷各有分室迎送甚到方便寢食賞客惠臨一試便知不謬也

大連市浪速町 電話七四六〇番 本棧主人謹啓

印刷界請注意

敝號創設製造名片工廠歷有年所製之文明各式紅白名片頗稱精美價各從廉願中外印刷各公司速爲採用外埠如欲索取行單者函索即寄

大連監部通百十二番地 長電話七三八八 天德信支店

三越吳服店

◎秋冬洋服陳列 ◎秋冬小孩服陳列 ◎新流行洋傘陳列

秋冬季用綢緞雜貨最有信用之家就是三越請大家快往去買貨真價廉各種夏物一概俱全

三越商品票發售

大連市 三越吳服店 大山通 電話四一八一番

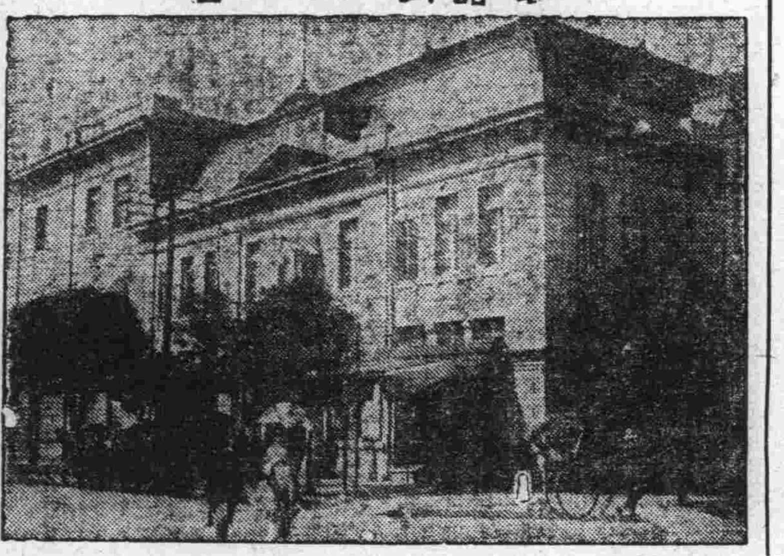

著名書畫家 楊士猷君以嬰孩自已藥片治愈彼之公子

西冷楊士猷先生來示云僕年來粥畫滬上不恒返里小兒銳年七歲家無人來書每以大便秘結或偶有不適見告購嬰孩自已藥片寄於服無不應手奏效較之尋常藥劑事行緩失效或猛烈過甚不宜於小孩體質者相去奚啻天壤是故嬰孩自已藥片無殊嬰兒之保姆也手此鳴謝並希刊登各報以告世育兒者慎毋忽諸如尊府中有嬰兒或小孩患發熱便閉胃不消化肚痛腹瀉蛔蟲等症或患出牙痛苦以及驚風痰厥傷風等恙即需投以嬰孩自已藥片莫不立即轉危爲安也嬰孩自已藥片凡經售西藥者均有出售或直向上海江西路六十號韋廉士醫生藥局函購每一瓶大洋六角每六瓶大洋三元郵費在內收用郵票

敝局印有精美嬰兒康强指南如欲索取即需寄一明信片塾寫姓名住址莫不立即原班郵送一衞生小書奉送

康健 長生秘訣

請看圖中老者、彼非康健快樂乎、年逾九旬面露健容、能飽享人生樂趣、此即服第威德補腎丸之結果也

君不欲康强壯旺如此乎、君不欲長生無病乎、如君服用全球著名第一補腎藥品第威德補腎丸、則可毋須憂慮因此丸能使君腎部健旺、腎健自能長生健康

警告

請看下列單內病症、則可知君腎部是否無恙 腎病即常年痛楚、天年夭促

背痛 骨痛 風濕 腰痠 骨節筋骨疼痛
眼科 肨腫 腿腫 腎痛 小便 烏黑失眠
症 頭痛 以及胃口失常等症

君如有以上病症、切勿再誤、即速服用第威德補腎丸、恢復身體之康健、幸勿置之不治致遺後悔

保能見效 第威德補腎丸、已爲擔保、確能奏效、君可在未買整瓶丸藥前、先以樣品試驗、則可知此丸之價值也

價目 大瓶二元七角半 半打十五元 小瓶一元五角 半打八元

贈券 剪下此券附郵票十分寄至營口源來盛當即奉上補腎丸一小盒 姓名 住址

東三省總代理 營口 源來盛

大連 德泰綢緞呢絨號

最新採到各種時髦鮮妍雜色閃緞歐美各色花素呢絨定做新式雨衣時值歲末春初價格一律從廉藉酬雅誼外有經理老練印雜色線車牛頭靛油百代唱機唱片凡蒙賜顧無任歡迎

開設奥町五十五番地 電話長一五二八二番 一七四四五番

西德泰綢緞呢絨店

大連監部通 長電話六四五九番

百貨俱全 定價劃一 最新流行 確實正扎

中日主顧一概歡迎

旅客注意

大連 裕泰棧 監部通一一六番 電話七四〇九番
青島 裕泰旅社 即墨路十三番 電話一七二五番

本棧現將房屋重加修飾人員力行整理男女異室招待慇懃代理車船客票報關完稅遠近紳商請祈駕臨

潤昌盛肥皂工廠廣告

啓者敝號在大連開設有年前爲提倡實業挽回利權起見特聘時髦要求故圖永遠之營業力謀改良不惜重資特由俄國聘用工師名技選上等原料製造各種肥皂無不俱全蒙各大商號惠顧者比較與國品無異堪稱空前獨一之純粹國貨前除春暖又將屢下特製上等質應時賜顧物美價廉如蒙賜顧無任歡迎恐未週知特此聲明

品名 三鹿條皂 鹿印方皂 鷄印方皂 セエクサラ 另有各種粗皂

大連伏見台惠比須町一丁目三十五番地 電話七六七〇

旅客注意

大連市常盤町 聚蚨棧 電話五六九八番

本棧現將房屋重加修飾人員力行整理男女異室招待慇懃代理車船客票報關完稅遠近紳商請祈駕臨

遂意包治

大連西崗西街路東 還生堂大藥房 明目新治

本堂發賣中外名藥應治男婦小兒內科新久異症積年病根嬰兒雜症外科癰疽瘡背乳癰疔毒瘰癧鼠瘡痔瘡一切怪瘡洗割取毒醫療器械速急根治

花柳科救生論

小便破皮下疳腫爛治不得法必致引起魚口便毒橫痃背腫淋濁毒流毒於內而楊梅而痔瘡四肢筋骨疼痛久而爛頸爛喉流毒染妻絕嗣深可痛恨本堂破他巧網漁利之法門忠告患者採本堂藥請照樣以防攻瑣驗藥爲憑當日保效定日出根給証明書永保不犯早晚隨時根治一切不誤公事

因苦難鼎 我不取利 善求揚名 言不欺騙

救生採藥

一服出根 淋病藥 無上新品 花柳科是的藥 行世揚名

四元 外埠金票四元 包郵收到 大洋六元 外埠郵寄金票七元 以上各症信通保好 空信不回 痔瘡 毒瘡 一切根治

請用雙妹老牌四時優美化粧妙品

總發行 大連監部通 長電話八二一八番

皮革妙品 雙妹老牌黃黑皮鞋膏 大三毛二 小二毛二

閨閣助妝香滑薄施 雙妹老牌超等宮粉 每盒大洋三角八分

雙妹老牌雪花膏 面部珍品 四時預備 大號四毛三 二號二毛七 三號一毛六 四號一毛一

雙妹老牌萬應如意油 六號一毛六 三號六分 二號一毛一 四號三分

登列價俱係大洋小洋照市伸算

大連 廣生行啓

滿鐵列車

下り

站	時刻
大連發	
沙河口發	
周水子 着/發	
金州發	
三十里堡 着/發	
瓦房店 着/發	
熊岳城發	
大石橋 着/發	7.35 5.10 7.45 5.25
湯崗子發	9.02 6.46
鞍山 着/發	9.23 7.08 9.25 7.10
遼陽 着/發	10.00 7.46 10.10 8.00
蘇家屯 着/發	11.19 9.12 11.23 9.17
渾河 着/發	11.34 9.28 11.38 9.33
奉天 着/發	11.50 9.45 12.10 10.10 9.20
鐵嶺 着/發	1.53 12.00 11.03 2.00 12.10 11.10
開原 着/發	2.44 1.00 12.04 2.48 3.05
昌圖 着/發	3.31 4.12 3.37 4.20
四平街 着/發	5.02 6.12 5.08 6.20
公主嶺 着/發	6.28 8.10 6.34 8.23
范家屯發	7.21 9.53
長春着	8.05 10.55

上り

站	時刻
長春發	8.00 3.10
范家屯發	8.33 3.54
公主嶺 着/發	9.06 4.36 9.12 4.42
四平街 着/發	10.06 5.53 10.11 5.59
昌圖 着/發	11.11 7.23 11.16 7.29
開原 着/發	11.45 8.08 8.00 5.48 4.27
鐵嶺 着/發	9.07 6.31 5.17 9.20 6.38 5.30
奉天 着/發	11.20 8.20 7.25 11.40 8.40
渾河 着/發	11.56 8.52 11.59 8.55
蘇家屯 着/發	12.11 9.05 12.13 9.08
遼陽 着/發	1.27 10.11 1.40 10.20
鞍山 着/發	2.25 10.56 2.28 10.58
湯崗子發	2.59 11.22
大石橋 着/發	5.06 12.33 5.30 12.45
熊岳城 着/發	5.32 1.19 5.37 1.19
瓦房店 着/發	6.59 3.12 7.01 3.20
三十里堡 着/發	7.49 4.22 7.54 4.28
金州發	8.22 5.05
周水子 着/發	8.47 5.41 8.48 5.43
沙河口發	
大連着	

東三省新聞

奉天

張學良軍團長 會議後急遽返京
韓麟春陳興亞氏等隨行

來奉報告各項軍情及會議奉軍一切今后之進退重要事項之張學良軍團長在奉會議數日大體已告完竣因前防軍情甚急即京津各地駐紮奉軍亦急待整調乃于十七日午后九時搭京奉線特別專車帶同韓麟春軍長等多人外又特邀省城憲兵總司令陳興亞氏前往京師特由陳氏佐助張學良軍團長辦理一切軍務或調升某要缺亦未可知其外尚有軍政要員十數名亦隨同張學良氏起程赴京師均當委以重要職分云

應實行秋檢查之期月之十四日召集各署長會議檢查辦法如下 一、檢查家屋內外合限期人掃除 二、院內則所均酒石灰 三、飲食營業之檢查 四、工夫市各小店伙房及豆腐房煎餅舖特別注意 五、不清潔之住戶限期不能清潔者照妨害衛生違警罰辦

金融會又開會 接洽外邦之日人 即有良好辦法乎

奉天全省金融維持會因奉票又行跌落故特于月之十五日正午再開通常會出席人員爲丁廣文盧景山劉繼伸李夢與祖憲庭等十數人開會由丁廣文報告近日金票又行飛漲（與奉票何關 與維持金融何關）奉天省政府既具決心維持奉票此番應如何進行（丁會長之質問）全體會員衆（會員）以金融會既係商民自動結成的機關無論當局之意如何本會對內對外仍由商民之意檢議進行之法若前者本會代表與日側代表接洽屢次表示決心幇同維持之意究竟如何並日側從何入手尚須我外交委員與日側之外交委員再行接洽以期研究確定的辦法決定由各負責員司會見日方接洽一切云按中國之維持會與日方接洽之必要況日人之對方決無誠意故該維持會倘眞欲維持奉天金融實宜由東三省官銀號研究良方實行維持故吾謂該會不宜與日方哀懇以遺笑外人也

日本中學校 又起排校長案 當局正在研究中

奉天日本中學校最近不悉因何又惹起排斥校長之事件月之十五日全體學生相團結向滿鐵井上學務課長寄決議文大意爲使熊谷校長自決去職其內容係該校國語及體格教員某氏善于迎合熊谷校長故該教員對學生等有不適當之行爲致惹全體學生之反動而有此舉現在井上學務科長正在電令熊谷校長詳細報告經過情形或即革職某教員以了此案亦未可知云

添委縣小學校長

瀋陽縣北三區立第一新城堡小學校校長隋德宜因事他就教育公所宋所長以所遺一席關係綦重不便虛懸特委城關第三小學校教員鍾佐華接充聞鍾氏係於省立第一師範畢業日昨已到校視事當可勝任裕如也

陶廳長會議檢查

省會警察廳長陶菊畦以現在各署

遼陽縣視學 呈報該縣學務情形

教育廳據遼陽縣視學夏衡文呈稱竊視學於八月三十日起至九月底止學務報告前來查學董亶宗卿劉懷襄等熱心學務教員鄭化東曹秉文盧連弟白甫增等教管盡心成績優良均堪嘉許教員李建唐穆升雲劉銘璋趙海濤與紹周楊殿元等教法稍差應飭改進教員胡克權所教學生成績低劣應嚴予申斥教員黃雨春許廣言等教管疏懈王元擅離職守應各記過一次教員張興維玩忽職務應記大過一次教員趙毓環與桂雲趙秀峰等學識低淺均應撤換云云

實業廳徵收水利

奉天實業廳徵收水利通令各局認眞辦理文云查徵收水利關係考成各局長應如何認眞辦理以盡職責乃奉行既久流弊滋多各局屆時催收清結者固不乏人而任便延緩三期加罰已過直至年度終了尚未徵齊者亦所在多有在局長以爲山川備阻視催收爲長途既不能親往而藉員巡復以爲一年清苦則可各催收水利少得供給以圖調齊各稻戶復以加罰終不過三成尙較便於貸款以致百病叢生官民交困茲特規定十五年度應徵水利限於本年陰歷年底一律徵齊其以前尾欠統限於十五年度開徵前交解完竣以資結束並將徵收情形隨時報查云云

排斥與抵抗由于不平等 滿鐵對華人待遇特爲不平 倘不早改善難望中日親善

語云人必自侮然後人侮之外人之所以大伸其勢力我乾淨土者亦即本諸咎由自取之一語如近來國人高唱排外並非吾人之好此虛名也亦實由因外侮之忍弗可忍矣若吾東三省外僑以日本人居多日人因殖民的關係高唱中日共存共榮及實行親善等說然終未能實現者半由中間尙有諸問題在恐其半尙在日人之太藐視我同胞耳若日人之排斥華人大加攻擊華人于未受大痛感之先決不加以十涉而彼日人偶因華人之稍有處置不當時則大呼華人排日正式提起交涉心小如日尙擬施大同主義于東亞其豈能哉今就滿鐵路線而言列車內之不平等由設日人三等倘華人誤登之即受唾罵重至毆打華人忍受亦不敢言日久使華人益深誤會或因之而起排斥之風浪而更好小題大作之日人從而說是華人排日是眞華人之排日耶實因受日人排斥不得已有以抵抗之耳推究其原因皆由于對華人之諸種不平等而致此依奉天日站之大和旅館而論前者有某華人至該旅館找住客人某乃訊于華人茶役云「某名住于何室」該華人茶役則大言不知道再問則與以閉門羹後 又訊之日 人竟說些馬鹿野郎的話致將某華人氣的不尋其友而返華人茶役本係洋奴固不足怪胡彼自號文明國日本人亦不講理乎其他即爲通過大和旅館登冊之事按華人購買一二等車票本爲圖清潔起見月十七日午後一時四十分之大連急行車有紳士某君攜眷登車當有小兒三四名因擁擠不堪及時間所迫及舉之由大和旅館通行不意得大和旅館之司門者竟閉門不令通行某因言語之關係乃轉道由普通客人出入門只將衣包擠丟幼兒壓哭始得登車一面因之大和旅館又來數名日人竟啐門請其隨便出入且恭維一番試問同人耶胡免有如斯之待遇倘不合人通行可開誠佈公不論中日人均宜禁茲只禁止華人而許日人通行且口出不遜之言滿鐵會社對華人親善之地何在或此非滿鐵當局之方針歟其他如奉天車站手荷物取扱處華人之起郵便（即儎紙）每個不過分量亦得出若干之酒錢倘不給時即不給過或更謂車已開了等等不一按手荷物之取此等用錢每日不下百數 十元以資該人 等分肥乜他如棧房之起儎紙更是公開的每個要金票一角等等不公平之待遇不堪枚舉華人均不忍言苟華人小有不是處日人羣起攻擊竟至小題大做如現在奉票問題當奉票之暴落時則向中國抗議云因此受損者要求賠償及至奉票恢復之后又聲明等等例外之要求並大起聯絡奔走呼號又希奉票跌落等等居心叵測合乘人閒之實施中日親善等人稍有及日人之行爲者則曰破壞中日親善出乎反乎或日本大和民族之國民性悉如斯乎倘滿鐵當事者欲使中日兩國民實行携手親善必由日人作起蓋華人決不敢侵欺日人也否則行于言違將來亦必受有意外之打擊況日人之不殖民于滿蒙國小民夥請要虛心下氣些以保東亞我黃種人類之安全也可

被免無顏 臨去大發牢騷 之孫源江局長

奉天商埠警察局新局長張漢威氏之正式就任等情已詳誌于昨報茲聞當日午前九時前局長張源江氏召集全體局員（巡長以上階約者）加以訓示竟大發牢騷說（什麼曲心曲死再不想幹了）又「現在如有軌的電車的汽車無軌何意在街上跑無收無束又管不了（庸碌已極）但我若再去敷衍倘可辦到但是因爲我無再敷衍若的必要決意辭去云其意實指市政公所之不好自欺如此說來市政區域不正商埠局何其他各警署長均不辭乎孫氏恐自愚之目題也

又聞孫源江氏于呈請辭職之前竟批令與有其關係要員辭職以期罷新任張局長各職員等均有聽責之關係雖有孫局長之批准但一經張局長之安慰均已不辭繼續服務矣云庸人自擾孫源江氏之各等言語盡無味更題其孱弱無能矣聞其在任數軍刻正財足歸去不亦宜乎

瑞雪忽飄 天氣頓形寒冷 菜圃將稍受影響

近來奉天忽然天氣陰涼突於月之十七日午前五時小雪飄飛天氣驟變因微風之故未能多降然而天氣因之寒冷異常居民均衣棉衣矣此小雪々飄省城附近之菜園之菜類尚在未成熟中故因此小雪及寒冷之故當受不少影響云

長春

長春司法當局 審理暴卒案訊

長春地方審判廳長魯沐波氏前自受理偵查巨紳馬金堂暴卒一案審愼週詳煞費苦心派令推事龔錫瑞攜帶馬紳死胃躬親赴奉協同中日醫理化學專家公同依法化驗展轉週折數十餘日之久竟於日昨毅然返長票傳原被代理律師到庭審理當衆宣佈馬金堂死胃帶赴奉天疊次化驗毫無毒質可言其語外之音該被告人馬金題屬張氏不得根據死胃無毒悉邀佯免囑其專候豫審裁決書發下時當可另行根據某項證據依律判罪云云內幕詳情訪明再誌云

廳長聯歡宴會

長春警察廳長修雲鯤氏昨爲聯絡感情起見日前下午六點鐘特假三笠町益興樓飯店東請寬城子商務會長李恩九工兵營長馬瑞義路警段長白秀峰稽查處長孫仁軒警署視查田禹廷本報分社長張步鑾稅捐分局主任喬樾庭特別區署長曾育才等賓主暢談開懷痛飲直至八點三十分始盡歡而散云

兩參事過長訊

據車站消息云美國駐日本大使館參事官復門納地（譯音）以下眷屬三名於日昨下午九句鐘搭乘滿鐵急行列車來長換乘東省鐵路小票去哈爾濱又法蘭西駐日本大使館參事官若底氏日昨下午由奉天到長未容稍停即去哈爾濱遊歷云

吳軍已入湖北境 統全軍向南反攻正在進兵中 不日在武勝關以南必有激戰

奉天省城總司令部發表之軍事消息云吳佩孚軍于敗退河南以後即百方籌措屢期捲土重來以攻破禍國之黨軍比來積極佈置頗有不撲此燎誓不生還之勢據刻接前方報告之特電與佩孚于十三日晨下全軍總攻擊令並令寇英傑靳雲鶚均即往前線督戰十四日吳軍進佔武勝關寇英傑第一師已攻入湖北境戰線延長五十餘里正在進攻中與子玉氏已于前日由鄭州起程赴前敵親身指揮一切故日內將在應山馬平港等地開始激戰云

廳令提陞巡官

長春警察廳長修長餘氏接印迄今對于保衛公安刷新警政種種設施不遺餘力商民愛戴有口皆碑茲聞修廳長日昨査悉第四署一等巡官秦正芳有虧職守着即降級遺缺另以第四警察署二等巡官隨景庫提陞云

吉軍秋操再誌

東北陸軍十五師奉令舉行秋操一節詳情已誌本報茲又據省城特訊云該作相師長初意本擬全師集合共同合演最後以二十六旅李桂林旅長部下有擔任護路之責因以改變方針另由步兵第十旅組成一支隊定於本月十七日在長春附近舉行演習並聞該支隊演習要目定於十七起至二十一止分部按科單獨操練又以二十二日至二十三日爲混合演習之期居時並由師部參謀長安玉珍氏蒞場校閱云

奉令校閱軍隊

東北陸軍十五師參謀長陸軍少將安玉珍氏昨奉張輔忱督辦面諭着其躬赴東省鐵路沿線校閱駐防第二十六旅之護路軍隊等語安參謀長奉諭之下立即率同隨員躬親到長換乘日昨下午三點二十分之東省列車赴双城堡先以駐防十六團長孟文卿部下入手節々校閱北至哈爾濱查安氏起程之日本埠軍界要人如二十七團長邢占一暨重營長陳鍾奇砲兵團長穆純長工兵營長馬龍圖稽查處長孫仁軒稽查長劉成德等均躬赴車站歡送云

營口

五縣會剿股匪誌詳
楊營長召集警長會議 匪徒聞訊向西海一帶竄逃

自股匪李老疙疸嘯集黨羽盤踞於田莊台迤當自稱爲海樂軍軍長後殺擄捐綁之警耗竟日有所聞省警務處爲維持人民之生命保護閭閻全安計當電令營海蓋遼盤五縣警甲竭力剿除并函請營口練軍營派兵協助傳到日肅清楊營長得電後當率該營左右前後四哨馳赴田莊台佈防蓋平警察所長楊渠川亦帶同該縣警甲六十名會同營口警察所羅所長起到台街楊營長以五縣警察所長均已到齊特於於月之十四日在田莊台北白廟子村開會議討論會勦辦法以便追剿云

營口縣屬田莊台街自巨匪李老疙疸于大川發嘯聚羽黨六七十餘名屢次來街搶綁人票等情已疊誌各報台街一般商民不勝其擾驚慌之態大有如風鶴頻驚幸營口練軍營營長楊占山氏派迫擊砲連高連長李連附帶兵來台駐守用安閭閻乃于月之六日晚十一時該匪首又率羽黨來台搶掠 幸設備嚴 密佈置有序該匪等行至西糧市街彼卡兵偵悉當由高連長李連附率隊與匪接杖双方激戰約一時許匪勢不支始向北竄逃台街因之頗爲安堵查此次台街未受匪患者實賴練軍營楊營長知人善用高連長李連附布置有方及各軍士等饒勇異常之所賜也該高連長仍復晝夜親自梭巡對於保護商民雖昨宵奔馳亦無怨言若高民者誠吾人之福星也

又一訪函自營口練軍營營長楊占山氏于月之十二日親率士兵兩連搭車來台後當下榻於商務會稍事休憩當即傳知各軍官集合各連士兵武裝整齊以備出發剿匪至十三日午前八時始率隊出發向田莊台迤北疙疸樓白家堡大楊角堡孫家堡一帶營海蓋遼盤等五縣批連之境督隊激戰楊營長爲總指揮並携帶迫擊砲二門機關槍二架子彈十餘箱以備一鼓 而殄滅此羣獠云

又訊田莊臺街自練軍營高唯官來臺駐防後當于東木廠東糧市北大橋西道小會等要隘添設卡伍以防匪患匪首李老疙疸于大川字率同羽黨六十餘名于月之十三日由稻臺子起身抓得民船兩艘搭至田莊臺東蔡家屯村當經□村警甲民團阻止下船該匪僞稱係保甲游來擊此剿匪因深夜難辨當以無論何人半夜不許下船登岸爲辭匪等無奈始轉到撈士堡下船由臺北腰道子經過及至十時許練軍營游動哨已聞訊追到双方互擊約二十分鐘匪勢不敵當向西海一帶竄去矣（力）

警察改編武裝 禦防匪徒竄入

本埠警察廳李禹銘廳長以營埠爲水陸交通之地商旨林立人煙稠密難免無宵小溷跡其間乘機思逞兼值練軍營出發剿匪之時埠內防用空虛倘不力籌禦防之策何足以謀人民之幸福而保地方之安寧是以除令知所屬實行無形戒嚴以防匪患外并擬籌編臨時武裝警察隊務免匪徒竄逃來營擾害地方聞其辦法係由各警署每署揀選精壯警士二十名編制之已擬定以該廳勤務督察長李漢章爲總指揮行政科長鄭奇峰爲副指揮第三警察署長張維聲爲隊長河巡隊長高精一爲副隊長以資調遣約於日內即可實行有此番設備吾營埠人民或可高枕無憂矣

實行無形戒嚴

自股匪李老疙疸盤踞於縣屬田莊台迤帶恣意猖獗大肆搶掠後當局爲保護人民肅清匪患特令營海蓋等五縣警察所會同練軍營大舉剿匪以安閭閻該匪偵知此訊業向北方竄逃并有一部份潛來營埠此耗傳來埠內一般商民頗形惶恐警廳李廳長爲防患未然維持治安計特於十四日分令各警署實行無形戒嚴并於各巷口添設臨時卡位外并嚴查管內旅館娼寮至遊戲場戲園則令提前閉幕每夜十一時後即禁止行人以免宵小潛跡來營俾謀埠內之安全云

先施營業日暢

實業爲圖强之本商業乃弱國之源是以商業競爭較諸軍事猶爲劇烈蓋利權所在即强弱之所關無爲國人自甘暴棄不知振興致利權外溢誠爲可惜近年來民智漸開漸知講求利權之效即以化粧品一項而論本埠街市數不勝數爲求其工精物美者則不可多得惟先施公司之虎牌化粧品尚獨超諸上不使舶來品之美於前自該公司總行設於香港資本金爲一千二百五十萬元曾經中美兩國政府註冊迄已三十餘年所出各物久爲中外人士所讚許茲該駐營分行爲推廣銷路提倡國貨計特將各種化粧品之價格概照官銀號行市折收奉洋以致門庭如市大有應接不暇之勢云

安東

局長因公赴奉

安東掣驗緝私局長麗雪樓現因有某項事務須躬赴奉天辦理一切以免有誤事機乃於日昨即十四日午前七時由安東驛搭乘安奉汽車赴奉天去該遄 返之期尚 未預定云

令緝搗把錢商

安東警察廳頃奉省警處令開轉奉上將軍公署訓令內開業據東北憲兵司令部查擊以奉票搗把擾亂金融之錢商執事高雲庭等五名畏罪潛逃應請通緝等情除分行外合行令仰該廳即便飭屬協緝等因該廳奉令後遵即發行各署所一體協緝云（顯）

通緝潛逃錢商

安東警察廳日昨奉警務處令開轉奉上將軍公署訓令內開據東北憲兵司令部查拿以奉票搗把擾亂金融之錢商執事高雲庭等五名畏罪潛逃應通令協緝等因奉此除分行外合行令仰該廳即便遵飭所屬一體協緝務獲解究云（顯）

蓋平分社啓事

啓者本分社茲爲靈通消息擴充報務起見特委任王相臣充分社外勤訪員以資臂助一切恐未週知特此佈聞

蓋平分社長 劉燕五啓

遺失廣告

啓者本公司昨赴梨樹縣之自働車將預備車輪遺失有拾得者請送本公司當謝奉大洋拾元決不食言特此廣告

四平街 興隆街 永田自働車公司主人啓

中國實業家名符其實

先施公司實備資本現大洋一千二百五十萬元在中英政府註册總行設香港上海廣東歷三十載久蒙中外人士稱許生意蒸蒸日上中國內地分設支行二十家營奉分行開設東省三載于茲荷蒙各界熱心提倡銘感無既化粧物品加重香味精益求精茲運到大帮冬令佳品雪花香白梅霜等新貨上市本公司遵官廳定價現洋按官銀號掛牌奉票行市實收批發門沽均照計算惠顧諸君幸留意焉近有無恥之徒破壞本公司名譽佈散讕言幸勿相信特此奉告

奉天分社遷移啓事

啓者敝分社因原趾房屋陋狹不敷應配並於辦理事務諸君多有不便之感本報爲擴充報章靈通消息起見特遷居靑葉町二番地黑龍飯店舊趾永慶福內欲有訂閱報章及刊登廣告者請駕該處接洽可也恐未周知特此佈聞

公主嶺分社啓事

茲啓者本分社爲擴充報務靈通消息起見特聘何序五君爲本分社經理兼記者遐邇各界如訂閱報章刊登廣告者請與何君接洽可也

公主嶺分社長 陳瑞五啓

本社啓事

本報各分社若以現大洋以外錢鈔欵匯於本社時按照左開行市可也

▲今日之行市▼

大洋兌金票 〇・八七三
大洋兌鈔票 一・〇一八
大洋兌小洋 一・一八三

十月十九日 經理部啓

衆債權人鑒

啓者敝姓於光緒年間在營口西大街開設同發福因虧賠倒閉將自己市房押於衆債權以外各執欠條二張今將該房賣出債權人見報務必執條至營商會總會領取可也

同發福財東遇姓白

唐澤醫院

外科 一般 皮膚病 花柳病

唐澤醫院

大市連山縣通七十二番地

宅診往診入院

英雄氣短 兒女情長

男女之戀愛情慾、人皆以爲猥褻而諱言之、然古人有言、食色性也、巫山雲雨、秦樓風月、皆不學而知、不教而能、天賦之情慾、發乎自然、聖人哲士、英雄豪傑亦難脫此關、所謂英雄氣短、兒女情長是也、由此觀之、情慾之發生、基强生理固不可抑者、然亦不可縱也、蓋縱則戕身爲害滋大、惟我國人士、往往不知自愛、每因色慾過度、致患生殖器病、而失却天賦之快樂、以陷於悲境者、指不勝屈、良可慨也

不寧惟是、且患生殖器病者、必致乏嗣無後、抱恨終天（世間乏嗣者大半患生殖器病）既蒙不孝之羞、彌切伯道之憂嗟嗟、人世間之憾事、孰有甚於此者乎

本行經營衞生事業、素以濟世爲懷、故特不嫌詞冗、敢進忠告於諸君子、按美國最新出品美育賓聖藥、功能補腎益精恢復青春、固有返老還童之效、然於一切生殖器病、尤有卓越絕對之功、雲捲天靑之妙、服後沉疴立癒、陽勢壯盛、藍田種玉、自操左券、如能常服、則雖六旬之老翁、亦能枯陽生稊、重獲石麟、厥功之大、誠不可思議、願我普天下乏嗣者、速來購服、俾彌缺憾、幸勿因循自誤也

美育賓聖藥主治各症列後

返老還童、精枯陽萎、房事早洩、子嗣艱難、手淫斲喪、遺精滑精、神經衰弱、四肢無力、青年早婚、身體虧損、生殖器者發育不全、情慾缺乏、腰腿痠痛、精神委頓、夜不成寐、胸力不足、視力減退、記憶不良、作事善忘、飲食減少、形容憔悴等症、凡一切腎虧腦衰、因房事過度所發生各症者、無論新久、一經服用、立見奇功、轉弱爲强、百發百中、此爲滋補之聖品、非市上所售、奮興以一時者可比、如無病常服、永保無腎虧陽萎之虞、且體質健壯、精神充足、而人生之快樂、必然得其滿意、功效偉大、非徒自誇、請君一試、便知言之不謬也

諸君注意

購者謹防假冒 查近來有奸商、冒做此藥之牌號、其名目亦類似美育賓相彷、而內中之藥料、毫無功效、魚目混珠、意圖影射、稍不詳查、即受其欺、特此聲明、

眞正美育賓之價目 每瓶大洋壹元八角 半打九元 各埠大藥房均有出售

上海江西路六十二號 信昌藥行總經理

如貴處無代理者函購照奉郵票實收

四洮行車

鄭通行車

鎖聞

△又捉一個竊犯▽

(金州)有流寓住所無定之畢善成者年已而立祇以幼年不知自愛竟墮入市井流氓之爲伍警署對于此等遊民早已加以注意月之十四號午后三時頃該畢某竟潛入港家街三六七番之韓德萬家中乘其不備當竊去褥子二床綿被一床懷表一枚約値金十五元餘事𣅱機不密當被中日刑事暨見當場盤詰言語支離已而帶至警務課懲治云

△映演電影魔術▽

(金州)城隍廟街所劵之葦蘆劇園前者以李菊笙戲班之色角因有三四具嗎啡癖者之關係其許可自被警務課取消停演後將屆兼旬日前又有由連來金之森口日人現已由警務課請准許可假該園于晝間演練魔術動物等更于晚間映演電影已于日昨十六號開始演練凡入場參觀者須繳十錢之入場料云云

△建劉氏紀念碑▽

(金州)川合民政支署長日前召集金州會曹民務會長紳士等聯席會議其協議之結果爲已歸道山之劉伯良氏于生前別墅之靜觀園內設立紀念碑並將金州會圖書館全部移入紀念室更于綠滿齋陳設原有器具于生前之設置以存氏之手澤另外建設迎接室以爲招待一般之參觀者且重整庭園之裝飾于院內裁置松檜花物置其他物件擱置及宿舍等以壯觀覽惟斯項紀念碑及綠滿齋之總經費爲五仟元其立碑工料費一仟五百元家屋修繕費七百元石垣修繕費四百元室內器具及其他費四百元庭園裝飾費三百元除幕費五百元維持基金一仟二百元但斯項總經費之募集金州會負擔一仟元管內十三會一仟三百元旅大方面負擔二仟元普皮方面七百元云云惟碑之材料現已準備由山東萊州府購買黃山後所產之白玉石其面積高七尺寬三尺二寸碑座及尺度厚二尺長五尺五寸寬三尺二寸至碑陽書爲氏紀念碑陰之陰書其生平功德事畧延請中日有名人題寫週圍繞以石柱用鐵練牽引取莊嚴渾古法建立以備永垂不泯聞于鐫鑿竣工後准于來年三月間卽擧行建碑典禮云云

△路員拾金不昧▽

(長春)本報記者日昨由大連返長道經奉天查見旅客一名蹲伏站台左側號啕痛哭最後有滿鐵路員警手李明堂(直隸交河人)付給該旅客小包一個隨卽伴常而去當經記者詳細調査始悉旅客趙多三奉天海城人昨由哈爾濱回里在奉天驛內購票誤將年餘積蓄奉大洋四十元失落後由路員李明堂檢得報告驛長許可後當將原數奉票付着旅客趙多三領回云按該滿鐵路員李明堂覺能見利思義璧返原主不特失欵人趙某感恩踵謝卽旁觀者亦無不表示欽佩其拾金不昧若李明堂氏者誠不愧忠厚仗義矣(誅)

△煙鬼飽嘗色慾▽

(長春)城內西四道街居住林成芳者依賴祖遺造孽錢之餘蔭好吃懶做性嗜鴉片尤深終日除大吸特吸之外則就尋花問柳恣意揮霍近查該林某串通四道街怡和洪執事魏某撮合與淫伶碧月霞秘密溝通起初時陳倉暗渡尙有顧全人類羞恥之關念孰料近日以來明目張胆白晝宣淫毫無忌憚一對野鴛鴦儼然眞夫婦竟不知人間尙有羞恥矣

△錢能通神再誌▽

(大石橋)本街公益當執事張春田者三案俱發之內容業誌前報而張氏金錢運動將糊塗了事卽遵照蒙追案縣署見及不得糊塗了事又命警區調査日昨董巡長至楊某家中起出槍械六支當送營口事務所而張某販賣軍火何爲變成鳥有不知執法諸公將何以處之容訪再(誌)

△強賣孀婦被押▽

(大石橋)邑東達子窩堡住戶于長泮者胞兄長順早亡有女聘於夏家屯梁照俊爲妻過門茲已二十餘年生子名百歲年七歲不料日昨梁某竟被其胞弟梁三麻子慫恿將于氏賣於人販土某之手身價洋四百元于氏不允梁某卽用繩將于氏捆起吊於梁頭之上百般考打以致氣絕後被家人喚醒梁某卽使強硬手段乘其昏迷之際以車拉至邑東山咀楊某家中該楊某竟胆敢窩藏人販是助理王某販賣人口就中分肥邀請國法大無忌凡肆被其網羅到手者卽插翅難逃今得于氏到手開否卽行他往轉賣不意天網恢々疎而不漏竟被于氏叔父于長泮知悉同嫂于氏之母羅氏赴法廳起訴現已在案被押後事如何容訪再誌

△胡匪竄入海境▽

(海城)悍匪李老疙疸率羽黨五十餘名盤據田莊台蔡家屯等處焚淫綁掠猖獗異常現被營口練軍營軍隊用迫擊礮轟潰竄入海城縣境滾子泡地方聞本邑警甲所長督帶馬步各隊已赴該處堵截奮力兜剿云(靑)

△村鎮發現異蛇▽

(海城)邑西南虎莊屯村首之石橋下有石龕內供木牌二上書黃常二仙之位據一般鄉志云當民國二年時此橋發現巨蟒仙下界祭之能免災獲福於是一倡百和爲巨蟒築一石廟於洞下嗣此跪香乞藥者絡繹不絕而大蟒亦從此隱形及本歲秋季降雨過多某日因山水暴漲竟將廟沖塌衆人亦未在意詎近日石橋之下又發現小蛇兩尾一白色脊背有黑線一條一灰白色項下金鱗燦爛日光射之烱灼奪目身長不過三尺每日在石罅中盤踞蛇不畏人人亦不之畏刻村人圍觀者仍復不少

△運動會發獎品▽

(鐵嶺)本邑各校擧行聯合運動會一節已迭誌於本報矣彼時各運動員優勝所得之獎品因未購置故發給獎證現獎品業已購置是以教育所通令各校於月之十七日至所領獎云(駒)

△早雪已見飛出▽

(四平街)本月十六日午后七時許小雨頻頻細下至夜半後始變爲霧翌日晝間霧始退止而天尙且半陰及至十七日午后六時許天又油然作雲萬里黑雲密佈頃許小雨紛紛而下至八時忽見雨中代雪紛粉齊下九時雨止而雪獨飛矣然而雪花及至落地頃刻溶化爲水矣但屋頂高崗之處竟成一片錦繡矣雪至今尙且未止蓋有一天下頭但今年之雪較去年稍爲却晚云(烈)

△匿名信之效果▽

(安東)附屬地日本警察署對於所屬各派出所之花煙館迭次通令查拏業已誌本報各該花煙館相戒亦頗嚴昨聞日警署近來接有匿名信數封內容均叙及某處花煙館及煙妓各若干並其住址詳載無遺請求査拏以安地方等情日警署據函後當卽按照原函所載飭警分別査拏在案云(力)

△郵局經理認眞▽

(磐石)黑石鎮郵寄代辦所經理吳星垣氏品端學粹作事穩健自任該局經理以來辦理郵務頗爲認眞對於來往信件毫不積壓是以各界莫不有口皆碑如吳君者可謂盡職矣

△布疋納稅辦法▽

蓋復稅捐徵收局奉到財政廳訓令內開查各機房納稅辦法凡所織之布大都按機按疋估價納稅現在百物騰貴布行較昔相差何止數倍若不將價格核實不足以杜隱匿而裕稅收嗣後務須按照實價納稅不得有估價情事該局奉令後卽遵照辦理佈告實行云

△久販現洋被罰▽

(莊河)日前城子疃商號永慶昌由本城販運現洋二百元現銀拾錠計五百兩用車拉運出境行至西半拉山子地方被縣署司法張巡官緝獲將印銀現洋如數充公復又罰欵若干似去歲永順昌亦係在莊河販運現洋出境被縣署緝獲充公册永順昌與永慶昌係屬同東聯號生意據此可知該號係久慣販運現洋者皆特莊街義盛昌爲護符其販運之現銀現洋俱係美盛昌代爲買辦者其中獲利必厚否則決不敢干犯國法作此冒險之營業者也聞此次現欵充公外尙罰若干至於確數尙未訪實今姑錄之容訪明再誌

目睹紅槍會之奇記(續)　(李邁洲)

正射其腹、孩竟仰倒、某以爲斃也、近而視之、忽見孩站起、仍以槍刺追、某又以槍擊倒、覺甚得意、孩又起而刺之、倒倒起起數次、欲殆其孩未傷一毫、某之彈已盡、不得已、乃跪而求恕、孩將其盒子槍要過、掌頰數、方放某行、噫、小兒亦屬害也、又某鄉紅槍會、有甲乙二人、抑其術有匪行、爲某旅長補、依懲匪例槍決、不料數彈亦未射斃、復以刀梟而如砍石、某旅長怒、乃說甲乙之褲、照其肛門、用尖刀刺之方死、汲城西南鄉、有黃槍會離城十八里之六莊村長段某、家務農自田五百餘畝、其次子認爲記者之螟蛉、段某卽黃會會長、記者曾宿其黃會學校數日、每晚天黑時、卽鳴號集合會員、其號聲雜音亂、詢彼等、蓋不悉軍號規則、總之、每一鳴號、則係召其會員來燒香也、凡過要事或匪來、則鳴鑼、凡遇響則會員均須至也、平時不拘來校與否、會員到校、先淨手漱口、由大師(會長以下、則設一大師、每十會員設一頭目)以指揮會員、名曰幾班頭、每十八人爲一班、燃香焚表三戰、衆人在大師後雙手持決、右足踏地、其腹嗚咽作響、其口內默念、不知何也、踏地亂蹄後、約一刻卽畢其所燃之香亦燼矣、日日晚皆如此、凡朔望則晨晚兩次、最奇者則爲求藥、凡有患病者由大師一人、與病人有關係之家人、先燃香焚表、再以薄紙折疊一斗牀、置香盆內念咒、足踏地數十聲、卽明言某人有何病甚烈、求老神仙爺、賜些良藥、如吃病好、卽供奉高香幾大封、香油幾觔、其病人之關係人、則大磕其頭、俟香燃燼、視其紙斗中、則有藥也、有時爲白、黃、紅色等粉末物、有時則爲丸藥、而病人服之、竟有痊者、誠吳明其妙之奇事也、記者曾詢段某曰、予欲學此術入黃會可乎、段曰、不可、因此會只一人傳一人、若傳二人、則三人均不驗、凡一村者方行、外村者不行、閣下爲外省人、更不行也、記者曰、入此會、可有何規則否、段曰、凡入會受法後、有妻者百日不許同床、日日沐浴誠心虔意、以修道、而其法(卽咒語)有一二時卽學全、蓋百日爲功夫也、凡此法不拘何人、均勿許與之談、若以外人談、則遭雷擊也、凡近時各地軍隊、有剿匪之時、凡屬會(此包括言之如紅、黃、白、黑、花、綠、均亦懼而逸也、云云、然記者曾見紅會、有不良分子、亦有詐許綁票之胡行、蓋亦道正人邪、會衆人多、亦良莠不齊也、記者所知者如上所述、尙有多種異事、惜記者未得目睹、耳聞恐虛、故從畧、然倘此種會若果練好、以後可作衛國之用、亦善也、記者曾徵聞聯軍總司令吳、有剿滅此種會衆之說、亦因有不良者胡作、爲吳帥所知也(已完)

登高　(龍山)

重陽節到了、阿昭徽登的心、熱得有如火燒一般、他本是個頑皮倔强的孩子、再有他的幾個小朋友隨時的在旁慫恿、這幾天來、他簡直鑽天價鬧着要去登高、他的父母起初不肯答應、並攔阻他道、你在屋裡、風吹不着你、雨也打不到你、並有糖果和餅乾等給你儘量的吃、是多麼舒適、何苦定要爬到山上去、被山風吹得索索的發抖呢、再則你雖已將近長大成人、但腿力仍未必十分强健、爬山時、萬一腿力不繼、支持不住、跌下山來、那還了得、爬得高、跌得越重、恐怕你這條小性命也要送掉呢、這番話雖一些不越錯、但阿昭怎肯聽從、仍然哭着鬧着、定要去登高、後來他父母被他鬧急了、便不再攔阻他、聽隨他前去、讓他受着些苦楚、纔曉得父母所以攔阻他、實在是愛惜他啊、但是阿昭怎能猜想着他父母的用心、見他們不聲不響、以爲是已經默認了、這一天、便約同那幾個小朋友做伙伴、又做護衛、同去登高、費去許多氣力、經過好幾處艱險、好容易居然爬到山頂上了、阿昭好不得意、笑嘻嘻的對伙伴們道、現在我立足的所在、是最高的地方、甚麼人也趕不上我、我値好算是高人一等了、忽的又想起曾讀過的一句書、便擡起頭、高聲喊道、大丈夫不當如是耶、接着再向四下裡瞧、只見滿山之上、皆是敗葉枯枝、水乾石出、一派的荒涼肅殺的景象、方纔來時、以爲山上定有鮮花、可以攀折、有嘉果可以飽啖、想不到事實上剛巧相反、希望既落空、自然十分懊喪、剛纔的一團高興、已消失了大半、不知不覺、低下頭、呆呆的站着、正在這當兒、猛然的聽見山谷當中起了一陣陣的怪異的聲響、令人聽了、不禁毛髮都豎、阿昭自然大大的吃了一驚、急忙擡頭四望、原來有幾隻獅虎正張牙舞爪、吼聲震天、從遠遠地直奔過來、那明如電炬的眼光中、並滿含着兇猛的神氣、直射在阿昭的身上、似乎不容他在山上勾留、要把他立刻驅逐走的、阿昭又急又怕、想喊過那幾個小朋友來護衛、誰知他們早已不在身旁、却聚在那一邊、不知爲着爭奪甚麼、正扭打成一團、不得開交、阿昭本想走過去排解、但見那幾隻獅虎已越奔越近、不消多會、便到面前、一陣陣的峭寒的山風、又直向着臉上撲來、呼吸也幾乎連續不上、阿昭再也站脚不住、便顧不得那幾個小朋友、首先拔脚往山下逃走、偏々面前有幾塊山石、看上去似乎狠狠實在、不料都是靠不住的、阿昭剛踏上去、便搖動起來、由骨碌々的滾下山去、阿昭自然距在後面、順着山坡、也跌到山脚下、直跌得頭破血流骨格碎折、阿昭徽微睜開失力的眼睛、向他父母哭着呼痛、並請他父母趕快設法替他醫治、但他父母冷々的問他道、你時時刻刻、鬧着要去登高、加今已去過了、試問樂趣有多麼濃厚呢、自作孽、自受罪、値得憐惜麼

果實之純潔血液效能　(尙義)

凡屬人類莫不喜食果實至考其所以致此之由實因人的生理上之生活狀態必需求果實也西人進餐末必殿以果物吾國正式之宴會亦必雜列果品其需要與日用之食物并列故各國果物之農園日益加多果物之市場亦日益加大其所以日增月盛之勢亦可知人類需求果實爲之果有如何之效能乎此問題之第一答案則必曰能純潔血液也今人以生理言人既不能不食果實然食多數之生活如居處空氣閉塞之室內者如運動欠缺者如作事過度者如睡眠不足者如勞精疲神者均足爲液不潔之大原因欲純潔之其效力無有加於食果實若吾人體中故尿酸如在健康之人均能自然入之尿中而排出於體外若體內偶有故障則必停滯於血液及臟器之中爲各種疾病之原因如痛風症卽由尿酸而起者也尿酸足以爲患如此而果物則特具一種防止尿酸停滯之效能故常食果物者不第能使不潔之血常常純潔且能使體中之尿酸常排出體外果實除純潔血液外尙能催進食機流通滯鬱助腸胃之蠕動能利便糞故果實者亦治便閉之特效物也美國某學者嘗倡僅食蘋果足以養生斯說雖馳於極端然果實爲重要之食品可知也各種果實對於吾人之身體各有特殊之作用要當隨各人之所嗜而食之於生理上大有裨益焉

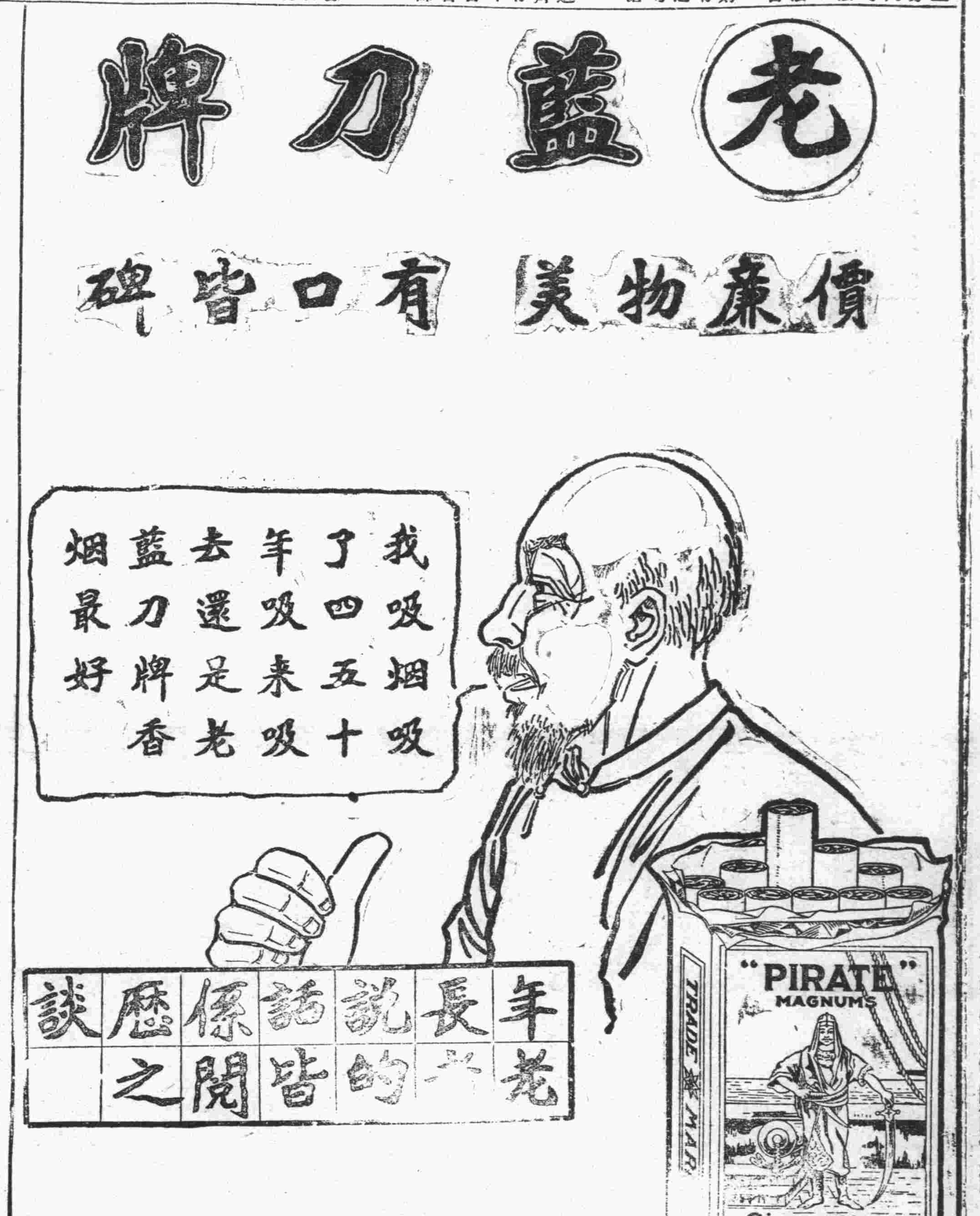

小說

孽子奇婚記（四）（冥飛）

工夫沒有學全、怎敢私自逃走、耆生一想不好、便在地拾了許多的磚瓦和螺蛤的空殼趁着月光在江面上踏水過去、剛上得右岸、鐵頭已在左岸高聲說道、也罷、我賞你兩鈸罷、猛見兩道金光、如飛的一撲咽喉、一撲前胸而來、耆生咬定牙關、只聽得鐺郎々幾聲、一副碗口大的鈸、正掉在地上、連忙拾起、又聽得鐵頭嚷道、你好好的去罷、我只有一句話吩咐你、不許殺人、耆生看對岸時、師父已不見了、便跪下遙拜了四拜、當夜趕過曹蛾江、順着繞路一直走來、正走的得勁、只見李子元得對面走來道、老弟、你如何今日才來、你那大娘前一個月就死掉了、你的家產、被你幾個本家分了、而今看你怎麼辦、耆生聽了、茫然沒有了主意、只得向子元求救、子元道、據我所聞你那大娘也未必惡到盡情、無非是你的幾個本家、想得你家這一份絕產、所以勾串你大娘娘家的幾個姪兒專一的去挑唆你大娘所以你大娘才一切不壓的瞎鬧、你要報仇、總得從這班東西身上報起才對、誰知你只也認定大娘是仇人、我所以不便說甚麼、而今你大娘死了、人死不記仇、你正好報答這班挑唆的人、出一口怨氣、耆生道、很多的人我怎麼個樣法呢、子元道、我已經替你查族長、一個戶首、三個遠房叔叔了、你大娘兩個姪兒、你家一個報起來很容易的、耆生遲疑道、我去殺他許多人麼、師父不許我殺人呢、子元笑道、報仇一定要殺人嗎、他們所以要害你母子、無非是眼熱你家幾文錢、而今錢到了他們手裏、他們很是得意的你何不去把他們的錢盡數拿回來、他們心裏難過、也就算報了他們了、耆生道、怎麼去拿他們的錢呢、子元道、你才真笨、半夜三更、跑到他們屋裏去、找着他們放錢的地方、拿了就走、不就結了嗎、耆生道、這無直是做賊去偷人家了、子元笑道、也差不多耆生又遲疑起來道、偷人家的事似乎做不得罷、子元正色道、你知道甚麼、現在的世界、只做賊最好、既不壞心術、又可以行俠仗義、耆生道、這話我不懂、子元道、你真不懂嗎、我來告訴你、錢這樣東西、本來是應該流通、大家用用的、他們有錢的人

贈李芙蓉女士 并序 （文吾）

前歲重陽、女士曾結伴登高於老虎灘之山嶺、歸來賦重九登高詩、時塵隱、竹心、寸艸、肥水恨人諸宗、及鄙人均步原玉奉和、荏苒光陰、春衣兩易因緣翰墨、秋水一方、日昨覓蒙依韻和悼双貞女四絕、描寫難女遭遇、纏綿悱惻、百讀不厭欽佩之餘、用賦七言四章、奉答

虎灘回首憶當年、聯步登高獨占先、今日重陽佳節屆、秋光應再上吟箋、

其二

聰明才調媲班昭、每詠詞章遣寂寥、流水高山托豪素、不因羈旅鎖眉梢

其三

連濱寄跡見天眞、千里秋心對月明、消盡關山塵土氣、遼東文界一詩人、

其四

新詩百讀覺忘疲、咫尺天涯見恨遲、詠絮咸推才第一、文姬再世班低眉

喬芝三先生逝世十週紀念祭聯 （尹介甫）

文獻紀遐陬、數卷書傳公不朽

邱山弔遺塚、十年期距我來遲

讀喬芝三先生遺著感賦六絕 （尹介甫）

青氈坐破歷艱辛、留有千秋筆有神、寶劍深埋誰識得、龍光透類有心人（先生遺著南金鄉土誌經滿洲報訪取披露闡發幽光殊堪欽佩）

黼黻昇平願未償、聊將掌故紀鄉邦、史家體例文人筆、風土堪追記洛陽

故紙蠹頭密字鈔、珍藏眞本不曾消、他年志乘資根據、心血生前未浪拋

老死空山著述成、一編聲價重連城、九原靈爽差堪慰、沒世翻能顯姓名

博洽書應讀五車、恥從詞藻競聲華、漢儒實事須求是、學派無慚考据家

把唔何須定識君、幸從身後讀遺文、我來憑弔秋風裏、酹露黃花處士墳（今秋爲先生捐館後十週紀念同人擬訪墓致祭）

步健堂詩人悼大連双貞女原玉 （金緯晤）

弱質堪嗟付劫羊、遭逢身世太淒涼、零香賸粉都銷歇、三尺孤墳伴曉霜

其二

黃衫幸遇樂無窮、合浦珠還夢覺空、畢竟紅顏多薄命、前言過耳似秋風

其三

香消玉碎最堪憐、攜手同登極樂天、誰是傷心惜別者、春來夜夜有啼鵑

其四

矢志貞操不辱身、拚將一死報雙親、院中姊妹花多少、同病相憐亦夙因

其五

從茲地老與天荒、月不重圓花不芳、惟有傷心雙燕子、那看回首繞空梁

其六

砥礪頹風嘆二難、每當握管已心酸、連濱女界增聲價、白骨沉埋萬古寒

遊記

遊頤和園記（齊治平記）（化青輯）

頤和園在萬壽山麓、爲慈禧太后遊幸之所、湖山之美、甲於幽燕京西第一名勝地也、甲午秋、余與毛君菱薌、赴京應北闈試、小憩數日、遊覽都中名勝、素耳頤和園之名、遂託內官爲鄉導、於八月初四日、偕往遊焉、出西直門、二十里、至海甸、又七八里便抵頤和園、由東側門入、見夫樓閣玲瓏、林巒繡錯、別有天地迴異人間、鄉導者、爲余一一指點、而詳告焉、入仁壽門、見殿宇輝煌、日仁壽殿、中設寶座、爲太后垂簾聽政之所、南行數十武、至玉瀾堂、則皇帝遊幸所居也、出玉瀾堂、西折過藕香榭、即至昆明湖畔、湖水由玉泉山來澄澈晶瑩、清可見底、湖北樂壽堂、太后之寢室在焉、堂前牡丹數株、枝葉肥大、廻異凡品、又有彩栢、狀類珊瑚、聞係南省所貢、誠罕見也、樂壽堂西、有長廊、曲折數百丈、直達排雲殿、排雲殿爲百僚朝賀處、宏傑詭麗高聳入雲、階上列銅缸銅鼎、各四、銅龍銅鳳各二、並設怪石十二種、各具奇形、殿之左右、均有石梯、拾級而登、上至寶雲閣閣如八卦形、高約四五丈、皆係銅鑄、俗稱銅殿、由閣東下、至太湖、假山、山有洞極彎曲、出洞而上、即至佛香閣、閣高三層二十四角、中有佛像、三皆金身藏、旁有亭、內置輪機、高約丈餘、推之旋轉不已、又一亭中立石碑、題萬壽山、昆明湖六字、其大如斗、出排雲門、又見一牌樓、題雲輝玉宇四字、皆係高宗御筆、字極挺秀、頗爲可觀、沿岸前行、至清晏舫、舫在湖中、周圍以白石砌成、形如船式、有樓可登、憑欄眺望、見湖天一色嵐翠四圍、清雅絕倫、眞一點紅塵飛不到也、由此北行、東轉至山坡、見一石坊、題畫中遊三字坊在山半、西望玉泉山、南望昆明湖、東望都城、北望山下、湖山風景、一覽全收、樓閣亭臺歷歷如繪、誠佳境也（未完）

無線電 （歡迎投稿）

△桂鈴 奉天日站二所青倌中的紅人兒見人好笑他的面麗兒說話兒、舉止兒、處々合度、也眞算清倌中的俊々

△秀芝 無所迷□、孫其姓、他也算是個漂亮人物、現住在日本站富士町大樓上、與戊木飯店双二號的古月君、甚相得、將來或成爲正式的朋友、也未可知、語云、有情人都成眷、不盡爲古月君祝也一笑）

筆記

石角山房隨筆（八十）（知非）

唐伯虎畫漁樵向答圖、題詩其上云、釣月樵雲共白頭、也無榮辱也無憂、相逢活到投機處、山自青青水自流、詩亦明白如話、似不費尋思出之者、不知此等作法非詩境圓熟、不能到得此等地步前輩論作文、須於淺處求深、再從深處返淺、始能意到筆隨、吾謂作詩亦然、余幼時讀書、對於作文、實覺厭惡已極、對於詩詞歌賦、則樂爲之、每日書白摺、則不照字帖、唯翻取古今詩詞、及雜作等照書、相習日久、故每當課日作詩、恒有提筆即來之概在自已思之、彷彿於某集中見過似非自已心中所出者、然而又不能指其果係何人之詩、此等事常有、且不一而足、無他每日照寫時節、見有好句、即著意吟詠數過、留於腦筋中、偶爾發現、故不啻已出、此余所親閱歷者也、詩有寫人成句、而不爲盜竊者、大抵皆此類也、袁子才謂寫古人詩、須寫其意、寫時要用翻進一層之法、則決不至雷同、往々又滕於古人、昔人詠秦始皇、多謂其築長城不恤民艱、收聚天下之農器、如何害民、此不過老生常談、不足爲奇、有某先輩詠史詩云（劉項生長長城裡、何用民膏築萬里）又（焚書已種阿房火、收鐵還留博浪錐）此等作法、皆能翻陳出新、爲高人一着處、細思至理在眼前、不須深求、深求、反鑿矣、然初一學步、即欲到此火候戛々乎哉、凡事無過於熟、所謂熟能生巧、斯言誠不吾欺、夫詩難仙心神仙變化無窮、詩亦變化無窮、非深於斯道者、奚足語斯也

鐘表眼鏡行

史惟記

◎大連市浪速町四三番地○電話三二二二番○

貨物充足定價便宜各界光顧歡迎之至

鐘表

各式座鐘○掛鐘○鬧鐘○金銀鋼鎳各種手表○懷表○式樣玲瓏、無美不備、機器堅固、走時準確、保管使用、五年之內、免費修理各界諸君、不可不備敝行較準的貨品、可壯觀瞻、又合實用

眼鏡

敝行內式工廠、用最新式電機、製造各種茶晶○水晶○克羅克○吒力克○及各種科學鏡片、經各眼科醫院許可、並蒙認爲最有經驗之眼鏡製造家、備有電機、檢查目力、非常正確、欲用高上眼鏡諸公、務請駕臨爲荷

修理

敝行對于修理方面最有信用、無論如何機器均能着手如新、早蒙各界所嘉許、茲又新近聘到上海機務技師、代客修理鐘表○留聲機○望遠鏡○等取費從廉一概保用

金寶

專售各種寶石○翡翠○並製造金銀手表鍊○表帶○及嵌寶金介指等○凡附屬品物一概採備完全工巧式麗誠裝飾不少之品

患皮膚症者注意

皮膚良藥

愛膚膏

頑癬皮膚病一盒保好

人之皮膚者被覆身體而保護臟腑 外膚有傷即內臟從受其弊 喩之樹木剝去其皮則其樹身瘦枯至夫禽獸蟲魚亦莫不然 可見動植雖異而生存之理則一也 是故人受病於皮膚必須速用良藥根治乾淨不然或爲慢性痼疾或終身存醜惡瘢痕或因此以激發種々之惡症不可不加意戒愼也 本藥房虔製之皮膚良劑愛膚係將最新學理與弊舖多年研究配合貴重藥料其効驗卓絕不可思議 雖至頑固之慢性症一用此藥則滅盡黴菌根治如拭 世之患皮膚病者請試一試以知予言之不謬矣

本藥專治 頑癬 陰囊頑癬 金錢癬 疥癬 鵝掌風 濕疹 凍瘡 火傷 創傷 擦傷 胼胝（生鷄眼） 陰毛虱 毒蟲咬傷靴傷 褥瘡 酒刺 粉刺 面皰 雀斑 汗疹 丹毒 潰瘍 陰部潰瘍 陰部痒 疹 口瘡 耳瘡 頭瘡 糟鼻 子鼻瘡 細疹 刮刀瘡 胎毒瘡 肛門瘡 痔瘡 （脚氣足爛） 此外皮膚諸症効驗如神

愛膚各地大藥房均有代售購者必認明愛膚及順和公司藥房字樣爲幸

愛膚膏藥價試用盒一角二分小盒三角中盒五角大盒一元德用盒貳元

發售所 大連市山縣通九十一番地電車停留所北 順和公司大連分號

代售處

吉林粕米行 五洲大藥房　哈爾濱道外 泰華西藥行　海城大街 華西大藥房　撫順東大街 德泰大藥房　瓦房店新市街 康德記

奉天四平街 大德生大藥房　奉天小西關 廣濟堂大藥房　奉天小西關 井上誠昌堂　奉天鐘樓南 歐美大藥房　遼陽什字街 義和堂藥房

鐵嶺鼓樓西 平記大藥房　哈爾濱傅家甸 長壽堂大藥房　齊々哈爾城內 稻野富山堂　遼陽十字街 天任成　營口二道街 中西大藥房

營口西大廟街 五洲大藥房　營口西大廟街 義興成余記　安東縣中富街 東登增遠　安東縣市場通 井上誠昌堂　金州城內 德記大藥房

芝罘朝陽街 華英大藥房　大連市浪速町 日本實藥會社　大連市浪速町 井上誠昌堂　大連市監部通 華泰大藥房　大連市奥町 華西大藥房

本線發着（十一月一日改）（午前）

（北行）

8.03	11.00
9.30	10.00
8.08	11.10
9.40	10.11
8.15	11.20
9.49	10.22
8.16	11.22
9.51	10.24
8.40	12.02
10.27	11.05
9.07	12.39
11.00	11.46
9.12	12.45
11.05	11.52
10.03	1.57
12.08	1.10
10.09	2.05
[illegible]	1.20
[illegible]	4.45
1.44	3.09
11.28	4.51
1.50	3.15
12.24	11.35
2.58	4.35
12.31	12.45
3.10	4.50
1.26	2.28
4.17	6.11
1.41	2.56
4.37	6.32
1.42	2.58
4.39	6.34
2.08	3.40
5.12	7.10
2.14	3.55
5.20	7.20
2.59	5.15
6.19	8.27
3.04	5.17
6.22	8.32
3.12	5.30
6.32	8.43
3.13	5.33
6.34	8.48
3.23	5.50
6.45	9.00
3.35	6.10
11.20	7.05
4.37	8.15
1.30	8.40
4.43	8.30
1.45	8.46
5.15	9.35
2.54	9.28
5.17	1.07
9.31	12.08
5.48	1.55
10.10	12.51
5.54	2.02
10.15	12.57
6.52	3.35
11.41	2.19
6.57	3.35
11.47	2.28
7.53	5.10
1.00	3.50
7.59	5.20
1.06	4.00
8.32	6.13
1.52	5.35
9.00	7.00
2.30	5.35

（南行）

8.30	12.00
6.50	10.30
9.18	12.50
7.57	11.25
10.05	1.40
9.10	12.16
10.15	1.49
9.22	12.20
11.34	3.19
11.10	1.45
11.43	3.19
11.20	1.55
1.06	4.42
1.07	3.28
1.12	4.50
1.18	3.36
1.53	5.46
2.17	4.26
11.47	1.58
8.12	2.36
12.20	2.42
8.54	3.30
11.26	2.50
9.00	3.55
1.28	4.35
10.35	7.00
1.40	4.55
10.50	7.45
1.50	5.07
11.02	7.57
1.51	5.10
11.05	8.01
1.59	5.20
11.15	8.11
2.00	5.23
11.18	8.14
2.45	6.30
12.20	9.17
2.51	6.40
12.28	9.25
3.16	7.26
1.02	10.01
3.17	7.22
1.04	10.03
3.34	7.47
1.27	10.27
4.26	9.00
2.33	11.32
4.35	9.15
2.45	11.52
2.04	3.56
2.10	4.03
4.10	5.41
4.20	5.51
5.28	6.53
5.34	6.59
6.14	7.34
6.57	8.11
7.00	8.13
8.55	7.12
8.23	5.53
9.00	7.28
8.20	6.00

(第三種郵便物認可)

大連新聞

由大連至奉天間 將設寫眞電送機 遞信局已呈由關東廳請願

據東京電云、遞信省於來年度追加豫算約百十萬元、購入寫眞電送機四架、在東京大阪間、利用是機、大連遞信局、爲關東州始政二十周年紀念事業起見、於大連奉天兩局之間、設備寫眞電送機、因此增加豫算三十萬圓經關東廳目下向該本省請求之中云

旅師講習生 赴奉撫視察

旅順師範學堂講習生二十二人、爲地方改良教育起見、乃悉心研究教育進步之方法、師生一堂、功同桃李、春風啓迪爲懷、造成後進英才、每日在學之勤勉自不必論、更求實地經驗、而有奉天旅行之舉焉、聞該講習生等、已與該堂教師議妥、擬定於十一月一日休學旅行、赴奉天撫順間、以資見學、初並議及赴京北一遊第以旅費不足、而中止焉

山東同鄉會 募集會員總數 已足一萬餘人

山東同鄉會成立後、因會章印刷未成、故未着手招募會員、於前日招開全體董事會議、報告會章印刷成本、分發與董事方面、並議定由董事諸人負責、招募第一期會員、每人分攤入會書五十枚或百枚、不到一星期間、已送到加入會員書已達萬餘名可見熱心者多多矣

反對徵收地租 地主訴之法院

市內初音町六十二番地住民王桂全、自關東廳土地調查以來、卽由大連民政署領有嶺前屯會地皮三百六十坪、自行耕種後、因無力自耕租與張洪恩耕種、而張洪恩復行改築房屋、並得王桂全之承認、言明退租之時、或行毀壞或按時價折扣、均無異議。至本年凡嶺前屯所之官有財產、全部歸於大連郊外土地株式會社、所管理、而一般土地借用者、要求該會于茂福出頭、代表全部借主向郊外土地株式會社陳情、據該社長云、該官有地雖退於本社、然民政署方面之續手、尚未辦完、地租仍歸各借用者收租、本社亦不干涉云、於是令借主向租用者提出收租通知、而張洪恩于長發李得清宋金山沈世河遲忠海等、遂起反對意見、不出地租、王桂全於陰歷九月九日對於張洪恩提出支拂命令於地方法院、張洪恩現正向各處奔走、以礎商辦法云

碧山莊華工收容所新建之鐘表塔

少婦吞毒自殺 母家大興問罪之師

西山會西山屯七十八番戶、現任劉家山王陽街湧發堂澡堂執事人張衍昇之長子張啓發、在市內某工廠傭工、其妻孫氏(二十五歲)係南關嶺會三十里堡人、於客歲八月與張啓發結婚、少年夫婦、本極圓滿詎於十五日午前夫妻間突起口角、孫氏一時短見、竟於午後二時許、吞食洋火兩包、在室內悶臥、家人祗以爲偶患感冒並未介意、及張啓發自工廠回、見時已至深夜、其妻仰臥床上、亦以爲患病、迨見其妻吐嘔發洩情味、知事不妙、審視室內形情果知服洋火、遂由家人等僱車搭往小崗子博愛醫院救護、但爲時已遲、燐性過劇、至十六日午後四時竟至殞命、聞孫氏之父母等向張家大興問罪之師、要求爲死者購華衣置厚棺、並須將屍臺回張家室中陳列一日但按偽俗、則外死者不能再將身臺回家內、故張家不許孫方要求、目下双方尚小有糾葛云

教育研究會日程之確定 因演巡迴電影稍有變更

大連地方教育會、所發起之管內普通學堂教育研究會、舉行之日程、及其會場、曾載本報、然因該會自本月二十五日開演巡迴電影、故少爲變更、其確實之日程如左

十一月二日(火)在嶺前普通學堂舉行、老虎灘西山兩普通學堂教員出席

十一月四日(木)在欒家屯普通學堂舉行、有小平島岔溝普通學堂教員出席

十一月八日(月)在大辛寨子舉行有周水子海貓屯普通學堂教員出席

十一月十日(水)在南關嶺舉行有棋盤屯革鎮堡教員出席

十一月十二日(金)在三澗屯舉行有柳樹屯前關屯教員出席云

強姦傷人凶犯 終被捉將官裏去

大連署曾逮捕強盜被疑犯人周吉祿、年四十二歲、係山東青州臨淄縣人、現住於市外石道街二十一番地喬某菓子舖、爲該舖櫃夥據大連署所調查之結果、周所犯罪之事實、彼與十一年二月二十二日、由大連署及沙河口支署、送於關東廳地方法院之強盜傷人強盜犯人高立成王京才等、均有連絡、十年十一月五日午後一時高立成王京才及未逮捕之趙明劉鴻豐等、共在南沙河口小平島街道上、對於旅順管內龍王塘會李塘溝口十六號地居住之郭萬同外二名、持刀如以脅迫、且被疑者之吉祿、傷害郭萬同並強奪銀三十六元一毛、是年十一月二十一日、又與王京才共謀、在大連伏見臺二區三號地細川富士處、竊取戒指一箇、及現金等共九百七十五元、又於是年十一月中、日期不詳、在市內龍田町十區三十三番地河內政次郎處、竊取金貨及其他物品合計四十六元、十二月二十一日又與王京才共謀在市內薩摩町巾區三十號鹿野千代造處竊取戒指現金等、約有一百七十七元、十一月三十日午後七時、王京才及未逮捕之趙明、共謀在沙河口馬欄屯西方道路上、對於通行者、係該屯四番戶居住之林基文外二名、以棍棒小刀加以脅迫、更將林基文毆打、須數日方得痊癒、強取小洋七毛、卽彼之不良行爲、強盜傷人二次、竊盜三次、認爲強盜及竊盜犯人、於十八日送交法院治罪但無證據品周當時亦未承認爲強盜犯人云

牛夜教流毒於地方非淺 有管理責者宜徹底加以取締

牛夜教之流毒日久、人民之被其害者指不勝屈、茲經警官取締以來、已漸縮首斂翼不復明目張膽矣、然宵小之輩、仍有藉此以爲騙財之術者、近聞普蘭店管內鳳鳴島會、有傳該教之巨頭于鴻鈞(四十)戴學文(五十)等每年秋季必捏造眞言、以爲神教謂信之者可以成仙得道、承樂天福然、尤必以其納錢之多寡以定品位之優劣、錢愈多則位愈大、否則大劫臨頭、定墜阿鼻不復之地位、有請之者、則必告以神靈無定、遠在漂渺、近在勞山、更用一種迷人邪術、彷彿麻醉注射、令人信之者、志爲所搖惑、心爲所迷亂幾有言天則爲天、言地卽爲地之概、以故信之者恒致家產蕩竭饔飱不繼、如管寡婦出錢二百圓于學實、于學文、皆以無錢入教、而折賣田產、各費二三百元、孫喜芝氏二百圓云、以外爲入教而至於室無立椎者、已屢見疊出、其害之烈、些蛇蝎當尤甚焉、蓋傳教者慣使一種柔和之恐嚇手段能使人入而不知出、雖至鼎鑊當前轟雷擊頂而亦不知反省也、況其傳教時、常在夜間、若局外人非冥查而跡尋之、決難知其所在也、目下已至秋季、正該教頭施行慣技、大逞所志之時望該地有管理之責者、共速設法取締可也、往年所得之金錢以巨萬計、以之赴邊外購田產、以爲子孫永遠之業、蓋彼等之金錢、卽愚民之脂膏、今後倘不監禁、則彼等愈富地方益困、前途之影響何堪言狀目下大連管內、已有潛伏暗滋、待時而起之耗、幸爲民上者、早爲設法嚴禁、勿使其羽翼漸成、枝蔓而難圖也

傷人自認治療 愈後不認付醫費

大連市王陽街三百零八番地、王殿起、年二十七歲、爲昌光玻璃廠傭人、於八月十六日、曾以故與同夥王萬清口角、互相理論、彼欲雄飛、此不雌伏、兩爭之下而王某見屈、以爲天下之辱、莫過於此、大有若撻於市朝之恥焉遂奔至廚房、執起鐵勺子、向王殿起擲去、當卽擊倒、復向頭頸手足連擊之、以致王殿起身受重傷、渦體疼痛雖數武之間、亦艱於從事、幸經人將王萬清摟腰抱住、奪其鐵勺、王殿起始得扒王偏車而就醫於同壽病院、待診斷書妥後、欲執此而興訟焉、王萬清大懼、乃俟人爲之關說、並許以包納醫費、諺云、一輩子官司十輩子仇、王殿起早鑒及此、遂允其所請、及傷愈後前後、共計醫藥費拾餘圓、遂向王萬清追項償債、不意王萬清見傷很全愈、無所憑據、乃不認其事、王殿起以經蒙說妥、始得息事、今反覆若此、豈非無信小人、乃復具呈訴於小崗子警署、求爲代索醫藥費焉、至於警署如何判斷、尚在不明中

復興成火災之詳情

關於市內若狹町復興成雜貨商火事、燒失物件若干等情、已誌前報、茲據詳細調查、始知損失甚巨、共燒去麵粉三百七十袋、空麵袋壹萬條、白糖雜貨等、約值價金四千餘元云

妻嫌夫貌陋 竟爾外出求雄

大連管內欒家屯會欒家屯、有欒述堯者、年已不咸、專賣鴉片、以維生活、其妻兄劉志宏、係一順手、居家老實僅可生活有胞妹年十九、已嫁於小平島會石廟子屯梁某爲妻、入門後以夫貌陋、常懷脫離、遂藉起釁、與乃夫口角者屢矣、其夫以小家度日、得婦爲難、雖受辱罵、亦忍之而已此後每值其妻放濱之際、輙自勸曰、百忍成金、古人以忍爲高、吾何一婦人而不能忍乎劉氏見夫言如此、自知其計不成、乃於今春三月、假串親爲名、而赴欒家屯、其姊夫家開住、終日在煙館與姊夫周旋、或看燈、或開煙、無所不爲、若客中有宋朝之美者、輒近而與之談言笑津津、若宿契焉、蓋以此而欲物色佳偶耶暢所欲也、未悉該夫其知之否以

連阪間郵便試驗航空 飛行機改期來連 因大阪附近天氣不佳

大阪大連間連絡郵便試驗飛行川西式十型幗宮機、曾預定于十七日晨由大阪出發、向大連航駛一事、曾誌本報、于十八日午前九時大連遞信局接電云、剋爲大阪附近天氣不佳、故於十七十八兩日先爲試飛一度、于十九日由大阪出發、中途於稍事京城停泊、預定廿日正午抵大連之假着陸場(卽營城子是也)云

欲追買回笑錢 當初何必多給

現住市內西通二丁目六十三番地之丁繼鴻、不習正業、素日好嫖常在淺間町三番地共樂堂四號李玉亭處、與該號妓女陳玉卿(二十)有染、曾欠嫖債百數十元、因欲討妓女之歡心、償嫖債時、故意多與六十四元、妓女當時問故、言明爲求特別加青眼資、是爲本年八月二日至九月十日間事也、誰知嗣後反遭妓女白眼、六十四元之優待金、不能作長久之親愛品、於是鬧出酸味、丁繼遂起追回當日所與欵項意現已提出說諭願於大連署正在調查中云

博愛又聘一醫學士

小崗子博愛醫院、開設有年、醫績夙著、該院因患者日多、醫士幾有不暇應酬之勢、特添聘醫士楊燧入一名、業於旬日前到院施療查楊氏爲福建同安人、曾畢業於東京帝國大學醫學部、黴菌學教室、得日本醫學士地位、楊氏對於醫學、除內外科均頗有心得外、而對耳鼻咽喉科尤爲專門、楊氏此次之到連、可謂患者之一大福音也

岡札得加之 大馬哈魚上市

俄領岡扎得加及奥可達沿海附近爲產大馬哈魚最豐富之處、該地設有漁場、每年直接輸送各地販賣、價廉且味美、誠爲家庭間無上之佐餐品也、茲本年第一次向本埠運來二百萬斤、委市內但馬町能登洋行爲代理店、擔任販賣查該洋行代理此魚、所以自認格外廉價者、爲在漁場漁獲時、用漁場所有之輪船向各地輸送、卽由生產者、直接運與需要者、其間免却運費及商人之賺利、故此魚可謂經濟的最良品也

法院事項

▲提起訴訟 原告程春圃被告滿洲製陶請求退回房屋並收去工作物金三千元之件提起訴訟

經濟欄

美國以保護棉實油爲目的 將減輕豆油關稅 恢復向歐洲輸出減少額

美國政府稅率委員會特別委員一行只爲美國擬改正豆油關稅故曾特來滿調查原料大豆出產實價事曾迭誌報端元來該國於西曆一九二二年時對大豆油一箱曾實施課稅二錢以資保護競爭豆油者而使其購買美國棉實油目的因此滿洲豆油向美國輸入一時簡直卽殆陷於杜絕狀態其結果至於近年來需美國經營製造洋臙子業者只因於豆油頗多故均相率希望豆油輸入關稅低減更弗希望大豆油輸入極力要望政府弗低落該項關稅賦課美國製造棉實油業者請求謂最近圖將關稅低落以謀豆油輸入實與我同業者大有受其影響之害惟因之忽呈一奇異現象卽美國棉實油於歐州確爲重要市場至於其市價亦係依歐州需要狀況而決定一度於美國對於滿洲豆油自賦課輸入關稅以來於滿州豆油因在歐州市場較棉實油價格看高故交易頗爲困難因再無向歐州輸入者至於美國棉實油在歐州市場爲滿州豆油尤受其莫大壓迫因此美國棉實油向歐州輸出亦自然而減少矣惟製造該種油業家爲受上述各種情形頗陷於苦境茲將在美國滿洲豆油輸入額數畧示如左

於一九一三年(戰前)爲六千百七十噸一九一八年(戰前)十六萬七千九百九十一噸、一九一九年(戰前)九萬七千九白零四噸一九二〇年戰前五萬六千百零六噸一九二一年(改正關稅前)卽至八千六百四十二噸(如此減少只爲當前年度時存於內貨物尤多所致)至改正關稅後一九二二年卽八千六百四十七噸一九二三年至二萬八百卅九噸一九二四年係八千八百十五噸一九二五年爲一萬零二百十七噸一九二六年係八千七百噸突減至如此一面由滿洲向歐州輸出豆油額一九一三年(戰前)一萬一千二百八十九噸一九一八年(戰時)五萬 五千噸一九一九年(戰時)四萬二千七百九十二噸一九二〇年五萬一千九百卅八噸一九二一年五萬九千三百十二噸一九二二年(自美國實行賦課輸入關稅後、至八萬五千三百噸一九二三年九萬四千六百九十三噸一九二四年七萬五千四百卅三噸一九二五年八萬六千三百五十四噸一九二六年十一萬五千五百八十二噸由此觀之漸次增加以此狀況而較比美國棉實油向歐州輸出狀況在一九一三年(戰前)計算約爲十五萬七千六百十六噸一九一八年卽至九萬六千五百六十六噸(在開戰時)五萬九千五百卅二噸一九二〇年九萬二千三百七十六噸一九二一年十二萬六千二百七十四噸自於實施滿洲輸入關稅後一九二二年三萬七千六百五十一噸一九二三年二萬四千八百零四噸一九二四年一萬九千七百零九噸一九二五年三萬一千六百卅噸一九二六年二萬九千五百零七噸由此卽漸次趨於減少之地步此關稅低落說之眞意係爲保護自國(美國)棉實油之故也

錢糧商情

特產市場因日本國內之大豆豆餅市況頗ㄅ不良又値銀價更復益爲下落之故則大連市場之大豆豆餅因而暴騰共市價行情亦復大爲奔騰共市爲近來僅有之現象高梁因山東收穫不良市況亦行大漲云

▲錢鈔市場上海之標金躍漲至三百九十五兩六或爲四圓之情形不良將再低縮金票因日本復向美送正貨爲金解禁之準備金票市益强漲倫敦大條銀益落現正二十五片紐育亦在五十仙前途較爲不良云

爲準備金解禁 又向美送正貨

日本政府突于本年二月中止向美輸送正貨以來屆今已越數月矣茲忽又開始第一回向美國輸送四百萬元十五日既正式發表斯項實係片岡藏相一新經濟政策一面爲爲前提進行金解禁十五日夜大藏省所發表談話示錄如左

日本內地自本年二月一時中止輸送係因於當開始向美國輸送正貨時皆誤解爲準備前提金解禁始將行市釀起不時變動因之助長有投機之虞耳但現在匯兌行情仍在著增高昂地位然考實較比行市尙爲平穩惟此項又開始輸送正貨依大局而觀之將決再無如上述之虞始初再開輸送于十六日向美國輸送四百萬元去矣上項輸送正貨事係日本政府擔保使匯兌上減少相差損失額數並使財政上緩和負擔之責云

商情(十八日)

特產行市

▲大豆 先物(早市)

期限	開行	最高	最低	散行
十月末	六四〇〇	六四七〇	六四〇〇	六四七〇
十一月末	六二九〇	六三九〇	六二九〇	六三九〇
十二月末	六三〇〇	六三九〇	六三〇〇	六三八〇
一月末	六三一〇	六四一〇	六三一〇	六三八〇

所成數 三百六十三車

▲豆餅

期限	開行	最高	最低	散行
十一月限	二二一〇	二二三〇	二二一〇	二二二〇
十二月限	二二二五	二二三〇	二二二五	二二二五
一月限	二二三〇	二二五〇	二二三〇	二二五〇
二月限	二二五〇	二二六五	二二五〇	二二五五

所成數 十六萬二千片

▲豆油

限期	開行	最高	最低	散行
十月末	一八一〇	一八一〇	一八一〇	一八一〇
十一月限	一七九〇	一七九〇	一七九〇	一七九〇
十二月限	一七七〇	一八〇〇	一七七〇	一八〇〇
一月限	一七七〇	一七九〇	一七七五	一七九〇
二月限	一七七五	一七九〇	一七八〇	一七八〇

所成數 七千箱

▲高梁

期限	開行	最高	最低	散行
十月末	三〇七〇	四二五〇	四〇〇〇	四二五〇
十一月末	三九八〇	四〇八〇	三三九〇	三〇三〇
十二月末	三九八〇	四〇五〇	三九八〇	四〇五〇
一月末	三九八〇	四〇三〇	三九八〇	四〇一〇

所成數 二百四十七車

▲大豆 先物(晚市)

限期	開行	最高	最低	散行
十月末	六四〇〇	六四四〇	六四七〇	六五四〇
十一月末	六三七〇	六四三〇	六三七〇	六四三〇
十二月末	六三五〇	六四一〇	六三五〇	六四三九
一月末	六四〇〇	六四二〇	六三八〇	六四一〇

所成數 二百十四箱

▲豆餅

期限	開行	最高	最低	散行
十一月限	二二二五	二二四五	二二二五	二二四五
十二月限	二二四〇	二二五五	二二四〇	二二五〇
一月限	二二五〇	二二六〇	二二五〇	二二六五
二月限	二二七〇	二二七〇	二二七〇	二二七〇

所成數 三十四車

▲豆油(未妥)

▲高梁

期限	開行	最高	最低	散行
十月末	四一五〇	四一八〇	四一四〇	四一八〇
十一月末	四〇五〇	四一四〇	四一五〇	四一五〇
十二月末	四〇五〇	四一〇〇	四〇五〇	四一〇〇
一月末	四〇三〇	四一〇〇	四〇三〇	四一〇〇

所成數 百五十二箱

錢鈔

先物(前場)

十三日	八五八〇	八六一五	八五九五	八五四〇
所成數	四百七十七萬圓			
廿七日	八五七五	八六一〇	八五九五	八五四〇
所成數	五百六萬元			

開行	銀對金	銀對洋	金對洋
開行	八六三〇	一二六〇〇	一三四四〇
十時	八五七九	一二六一五	一三五四六
十一時	八五八五	一二六一五	一三五三五
十二時	八五七〇	一二六三〇	一三五六〇

所成數 銀對金 十萬七千八百圓 銀對洋 二萬六千元

北滿市況

特產(十八日)

	開行	散行
開原(大豆一斗建)		
十一月限	六、五〇〇	六、六〇〇
十二月限		
一月限	七、〇〇〇	七、〇〇〇
同(高梁一斗建)		
十月限		
十一月限		
一月限	四、四〇〇	四、四〇〇
長春(大豆一石建)		
十月限		
十一月限		
十二月限	一七、三五	一七、三五
一月限	一七、四〇	一七、三五

錢鈔

	開行	散行
奉天(金票) 近期	三三、〇〇〇	三三〇、〇〇
遠期		
開原(金票) 近期		
遠期		
安東(鎮平銀) 近期	一、三二	一、三二九
遠期	一、三三〇	一、三二九
營口(過爐銀) 現物	二兩四四〇	

匯兌行市

倫敦銀塊	二五片〇分〇
同先物	二四片六分一三
紐育銀塊	五四仙〇分〇
英米(寄)	四弗八五仙六分五
電信(引)	四弗八五仙六分五
美日電信(高)	四八弗四分三
中美電信(高)	六〇弗〇分〇
▲上海外國爲替相場 電信爲替出來値表(十八日着) 倫敦(兩)	二志五片四分一
日本(高)	八一兩四分三
▲上海金票交易所(寄付) 標金	三九三兩九匁

大連 同聚福 紬緞皮貨店 廉價廣告

避暑以葛防寒以裘天衎月冷銀漢風凉値此也時吾人不可不備禦寒之衣物本號除在蘇杭歐亞辦置各種綢緞新奇呢絨及化粧香品旅行毯毯紳商閨閣應用之物 近復由北京西口等處新到皮貨長袍短襖 男服女襖水獺狐狸種種皮張貨既齊備價且公道如蒙各界諸公倍奪惠顧敝不勝翹盼歡迎之至恐未週知特此佈聞

西崗街一三一番地 電話七六五五

新到皮貨

敬啓者敝號分設大連專由北京西口採辦細毛各種皮貨大狐腿大狐膁烏雲豹猞狸脊金銀肷大狐肷貉絨灰鼠清水灘羊皮羔皮等男服女襖以及水獺皮張無不齊備如蒙紳商惠顧無不歡迎價値格外克已以答諸君之雅意恐未週特此佈告

大連市浪速町七十二番地 電話三八二二番

德泰公棧內裕昌興啓

招募中日人研究生

滿洲唯一 中日自動車夜間研究所

速成科 受驗科

一、施設完備 一、學費低廉 一、教授法之周詳 一、最有進步之夜間教授

速來!試驗罷! 五日以內聽講無料

大連市北大山通五番地之二 大山場北側

丟失印鑑聲明

敬啓者敝人於陰歷九月初二日午後六時五十分列車由金州赴石河驛王親處致吊適在金州驛構內販賣店購買果物一時不愼將錢包丟失惟內有敝人登記印章一枚形方隸文爲閻家丞印四字印把係水晶石鑿就印面以象牙雕成自丟失之日起無論中外各界誰氏拾取永歸無效作廢除報官署存案外特此聲明

金州會閻家街第八八五番戶 閻家丞謹啓

新到大馬哈魚

俄國岡札得加地方出產

味美價廉

自漁獵至運輸以及販賣毫未假他人之力故價格特別低廉而品質又極甘美誠需要者之一大福音也

大連代理店 但馬町五七 能登洋行 電話四五五〇番 六五四八番

鐵路時刻 撫順線 6.50 3.25 8.25 5.00 6.35 3.45 8.10

對時間

讀一日一月

線

9.00 3.00 / 4.00 11.00 / 9.12 3.10 / 4.16 11.14 / 9.14 3.11 / 4.18 11.16 / 9.25 3.19 / 4.30 11.29 / 9.31 3.24 / 4.32 11.32 / 11.15 4.40 / 6.46 1.10 / 11.22 4.41 / 6.54 1.13 / 11.31 — / 7.05 1.12 / 11.50 5.03 / 7.30 1.40 / 12.00 5.10 / — 1.50 / 1.00 5.56 / — 2.56 / 1.33 — / 3.34 — / 2.51 7.18 / — 4.53 / 7.30 2.57 / 7.24 5.00 / 8.15 3.25 / 7.46 5.32 / 8.43 3.45 / — 5.55 / 9.19 4.16 / 8.29 6.29 / 10.00 4.50 / 9.00 7.15 / 7.00 11.30 / 4.10 8.40 / 7.32 12.08 / 5.03 9.35 / — 12.39 / 5.48 10.16 / 8.14 1.00 / 6.18 10.47 / 8.39 1.33 / 7.05 11.34 / 8.45 1.39 / — 11.45 / 2.59 — / 1.30 — / 10.16 3.33 / — 2.20 / 10.54 4.19 / 3.16 — / 6.15 11.00 / 4.25 3.25 / 6.37 — / 4.51 3.47 / 6.47 11.19 / 4.59 3.57 / 7.00 11.21 / 5.01 4.00 / 9.01 12.38 / 6.36 5.56 / 9.03 12.40 / 6.39 6.00 / 9.16 12.48 / 6.50 6.13 / 9.18 12.49 / 6.53 6.18 / 9.35 1.00 / 7.05 6.35

口線

5.00 9.00 / 2.40 5.30 / 5.25 9.35 / 3.15 6.05 / 7.00 11.00 / 3.45 7.10 / 7.25 11.35 / 4.20 7.45

洮昂時刻

北行第一 洮南開 白城子開到 前午 泰來 街 到開 後午 興 龍 到開 南行第二 昂昂溪開 泰來 白城子 洮南到 前午 後午 [illegible]

發行人 印刷人

ライオン歯磨

老獅子牌牙粉

30—15

聲明營業廣告

敬啓者鄙人在大連市西崗街二五六番地（大衙門西邊路北）建築樓房數間向南門面開設慶昇號今已數年多蒙諸君惠顧不勝感激之至今又在門市北部怡順成油坊後身設立大倉庫一處週圍板帳向西大門專辦各種雜穀米面飼養家畜雜糧豆粕粉肥料大麻子粕舖炕白蔗苫蔗生熟古鐵燃炭麻袋谷糠棚布紅土缸罈各種新窩棚鐵板囤糧所用葦摺子其他雜品俱全今又在大連管內嶺家屯會廟嶺屯字廟嶺前設立萬春苗圃多年經明師專畦植山定子砧木苗又另接妥各種苹果苗桃苗梨苗櫻桃苗美桂香葡萄苗出賣以上各種果苗成績良好高營保足五六尺以上與買主栽植與山東此地水土冷熱最能相宜結果皮色艷美口味清香較外埠運來之果苗勝強數倍兼長的十分茂盛又兼辦有害果樹蟲酸續液喂果樹過燐酸肥料剪樹枝用剪子果樹園週圍所用荻鐵絲子俱全如有購者請至敝號或敝園接洽無任歡迎至於以上如栽植培養方法不明或害蟲酸精液及喂果樹過燐酸肥料使用方法不明省以及果樹園內容一切有不明者望祈駕臨敝號或敝園敝人必詳細指導不悞恐未週知特此聲明

大連市西崗街二五六番地（西崗子大衙門西邊路北） 慶昇號

大連管內嶺家屯會廟嶺屯字廟嶺前一番戶ノ一 萬春果苗園

長電話五八五六番

主人孫文慶

請看信用昭著諸所便利之旅館

大連 中華本棧 主人張炎町

營口 中華棧 主人張炎町 電話九四九

長春 義昌公司 主人張炎町 理經李會雲

青島 中華棧 經理姜品一

哈爾濱 中華棧 主人張炎町 電話四三八五

本棧內設西式客室應酬週到無須贅述兼設有運輸部轉運貨物代辦客事

▲本棧電話五七四四▲電話四二〇〇▲運輸部電話七九七一

最新發明

岡田式朝日號謄寫版

發賣紀念減價十九圓八十錢 在內 原紙、黑油、葯水、毛筆等

夏期黑油用 普桶 一盆金壹元

夏期藥水用 大桶 一盆金四角五分

四號毛筆用原紙 壹百枚 四號形（特別號） 金二元四角 三號形（特別號） 一百枚金三元

鐵筆用原紙 一百枚金二元五角

大連市浪速町三丁目 信筒 信紙 發售天野滿書堂文具店

電話四九九四番 四三〇六番 大連六三振替口座

骨痛之苦

風濕骨痛症最凶惡 四肢難動、坐臥不安、平日精神活潑、治事不倦、至此機會坐失、束手待斃、身不自由、豈有生人樂趣！

惟有袁製痛瘋骨痛露能治此疾 一服此露、疼痛立止、倘因花柳惡症、毒入骨髓、速服解毒止痛露、清血消毒、無不立驗、兩樂風行既久、遠近馳名、購服之時、愼防假冒！

（金鷄商標） 痛瘋骨痛露六角 解毒止痛露七角

上海英租界西新橋北 濟華堂藥房啓

分銷處

大連 宏濟街 德興藥房 監部通 華泰藥房 千代田町 衛生藥房 奧町 華西藥房

營口 東二道街 德發長號 東大街 華機東號 太平康里街 義順成號

育腎寶及婦科三寶代理處

奉日安大遼新長長長四公鐵開海蓋熊金普瓦松旅營吉江江雙阿
連　春春春平主　蘭房　口
天站東華陽民中泰中街嶺嶺原城平岳州店店樹順中林省省城城
恒德泰義德華和西天三福德德恒新志志天福仙西廣東德世世
濟順葯和盛葯樂葯德合德合祥增裕泰義義合興芝葯裕和泰昌昌
堂成房堂東房房房堂公盛厚福堂興成成盛成堂房當堂盛增永

一安甜拜海綏克訥北肇茂巴呼富佳營錦義綏新盤突昌金遼洮沮
面達草泉　安　彥　木　立　圖家
坡中崗濟倫化山河鎮州興信蘭錦斯口縣縣中屯山泉中屯源南庫
德西新泉久錦德華福東鴻記西義大洪復同慶德萬同西裕德德永
和藥來藥逢和興美泰興興書成泰德春陞昌源慶生仁藥豐泰慶盛
玉房春房長隆祥益湧棧合局興慶堂堂永奎長長慶堂房長順仁德

梨范郭張海寧五興穆千本同木三通方溝蘭大鳳烏海三三小橫
家家家拉　稜金溪　帮西賚凰珠林岔岔綏道
樹屯店灣爾安常城　寨縣賓蘭姓河正子中衞城河站河口芬河
天天德德洪永保實天德春同和德同和廣西生大錦會志日福天
德德慶泰順生元華成泰興發盛發發生藥藥德和榮生升增合
堂慶亨增堂堂堂新永興堂洪全長興長永房房堂永福遠東泰堂

望八楡賓興奉吉扶農明昂下伊皮鷄岫草青通莊通密西域八卅
奎面　縣華天林　々九　冠岩河　集　面里
城樹大鎮震濟餘安水溪台通口山永口岡化河遼山敞敞通堡
錦德世同信泰生慶德廣育世天順德慶三慶興成大華同義聚志
和廣昌藥誠報藥昌泰增升德德義厚書義成盛　來增發和源義
福同永行德館房福增和瑞堂堂成興局永祥東記當德德增泰成

無處購買函購亦可匯兌不通處郵票代價十足通用原班回件不悞

哈爾濱道外十五道街 金勃先大藥房

福壽商標

婦科三寶

紅緞子仙膏 帶藥暖宮丹 調經養血丸

此紅緞子仙膏 專貼婦女經血不調 月經趕前錯後 赤白帶下 小便淋漓崩漏不止 經行腹痛 色氣不正 腰腿酸痛 子宮寒冷 下部酸痛 久不孕育 屢患小產 經閉經枯 乾血癆症 而黃肌瘦 少食無眠 午後發燒 肺癆咳嗽 心跳心忙 無論如何 難治之症 或經多醫不效者將仙膏貼肚臍一張 百病俱消 無病常貼此膏 舒筋活血 追風散寒 種子調經 可登壽域 誠聖藥也 如患血少 經閉 或三五個月不見經血兼川帶葯暖宮丹 保管三日 即將淤寒 淤血完全化下 多年病塊下淨無餘 內服調經養血丸 溫暖子宮 開淤順氣 藥性和平 功效偉大 不燥不寒 四季可服 善治氣血 虛弱 腹中癥瘕痞塊 肚腹疼痛 四肢倦怠 頭迷頭暈 骨蒸發熱 氣短咳嗽 以及婦女百病 無不藥到病除 大有起死回生之效 並能安胎 是乃婦女科中第一聖藥也 凡婦女患病 不論輕重 早有新得 如能外貼紅緞子仙膏 內服調經養血丸 則百病若失 宿疾立除 氣血充足 精神倍長 身體康健 可得家庭中之樂趣 也 紅緞子仙膏 定價大貼現大洋四元 中貼二元 加料每貼六元 仙膏現收半價 調經養血丸半料兩元五毛 一料現大洋四元 帶藥暖宮丹每付一元 凡買紅緞仙膏一貼者奉送此帶藥一付不取分文 總發行哈爾濱道外十五道街金勃先大藥房

強身補腎固精壯陽

育腎寶

●補腎壯陽●功效非常●陰萎早洩●服之最良●夢遺滑精●第一奇方●腎經虧損●轉弱爲強

此藥能滋陰補腎壯志安神開脾健胃卻病養身凡男子陽關不固交不耐久等病服後精神倍增陽道雄健此藥性質和平四季可服服後絕無發熱上火之弊無病常服增食強身補腎生精扶陽固本種子廣嗣永保健康終身無腎虧陽萎之奠由腎虛所得之症服此藥均有效服一盒有一盒之功服一打有一打之能卻病延年堪稱第一無二之聖藥也非普通市售之興奮宜淫遺患諸藥可比幸祈注意

育腎寶主治先天不足後天虧損青年早婚房勞過度見色滑精下元虛寒夢遺滑精腰膝背疼陽痿不舉而不精堅交不耐久房事早洩精液缺乏子嗣艱難陽莖短小腎囊潮濕老年精衰夜多便溺精神不振頭暈目花心跳耳鳴面黃肌瘦夜不安眠五勞七傷諸虛百損日久濁症如君服永保健康可登壽域能服用育腎寶聖藥均能早日全愈無病常服不信請試服之方知言無虛謬耳定價每盒現大洋一元二角半打六元總經理哈爾濱金勃先大藥房啓

袁君先以韋廉士大醫生紅色補丸治愈其自己疾病繼以紅色清導丸及嬰孩自已藥片治愈其小孩之疾病且稱此確爲家用良藥

在中國各省已有千家萬戶以韋廉士醫生三種馳名靈藥爲家用良劑因其在家庭中有治療奇症重疾之功效無論年之老幼也山東青島華北商行英文大寫袁文星先生爲該處著名商家觀其下文之來書便知韋廉士大醫生紅色補丸如何使其自已康壯有力如何使其令愛治愈紅色清導丸如何使彼之二位公子治愈嬰孩自已藥片如何使彼之幼公子全愈茲特錄其來書如左云

鄙人因操勞過度以致心跳虛煩胃不消化精神恍惚夜難成寐延醫診治俱無成效及試服用韋廉士紅色補丸初購一瓶聊作僥倖之想詎料一瓶未罄飲食漸覺有味旋復購半打服纔二月飲食倍增諸症若失鄙人身下有三男一女女名樂貞素稟虛弱自客歲以來飲食難進以致形影消瘦且有發熱背酸諸患鄙人因以及自已由紅色補丸治愈是以亦投念此丸得見痊愈更有長子錫慶次錫霖紅色清導丸治好便祕幼子錫鍸賴嬰孩自已藥片治愈腹疼膨脹蛔蟲諸患鄙人因全家獲益無以爲報謹攝全家影片一張奉呈祈即刊入小書以資證明韋廉士大醫生紅色補丸乃是天下馳名補血健腦之聖藥曾經治愈血薄氣衰腦筋衰殘少年斲傷胃不消化濕瘋骨痛臀尻酸楚身體虛弱等症

於婦科各症尤爲神效凡經售西藥者均有出售或向上海江西路六十號韋廉士醫生藥局函購每一瓶大洋一元五角每六瓶大洋八元郵力在內紅色清導丸乃是平肝潤腸導滯之妙品每一瓶大洋六角每六瓶大洋三元郵力在內嬰孩自已藥片乃是韋廉士醫生爲嬰兒及小孩特製之靈藥每一瓶大洋六角每六瓶大洋三元郵力在內

中國政府註册商標

寶珠無二 常備神藥 仁丹

仁丹價目 小包五分 中包一角 加大包五角 帶盒包七角

珠兒猶識愛仁丹

梧桐葉落涼風颯爽之秋無論老幼仍如夏期嗜好仁丹不但怡顏悅色體壯神清而健胃之功殺菌之力至大能使轉弱爲強辟疫除病也

格言 有過是一過不肯認過又是一過 （呂坤）

另售毒滅丸

註册商標

驅梅毒新藥